



Mars 2003

240

### Technique

La DRM : expérimentez !  
Vite fait : un émetteur FM

### Reportages

Synthèse de  
la rencontre WiFi

JOTA 2002

### Expédition

13 jours au Cap Vert



Crédit photo : © Georges RINGOTTE, F6DFZ

## Réalisez une boîte de couplage d'antenne



**Essai matériel**  
Yaesu FT-897 :  
des atouts certains !

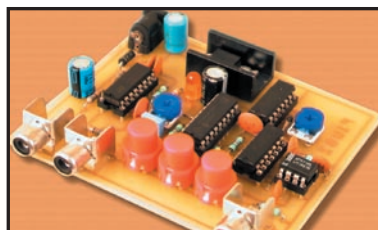

**Réalisation matériel**  
Un générateur OSD  
pour ATV



**Expédition**  
Si tous les  
Gars du Monde





# FT-817 LE COMPAGNON INDISPENSABLE DE CEUX QUI RÊVENT D'AVENTURES

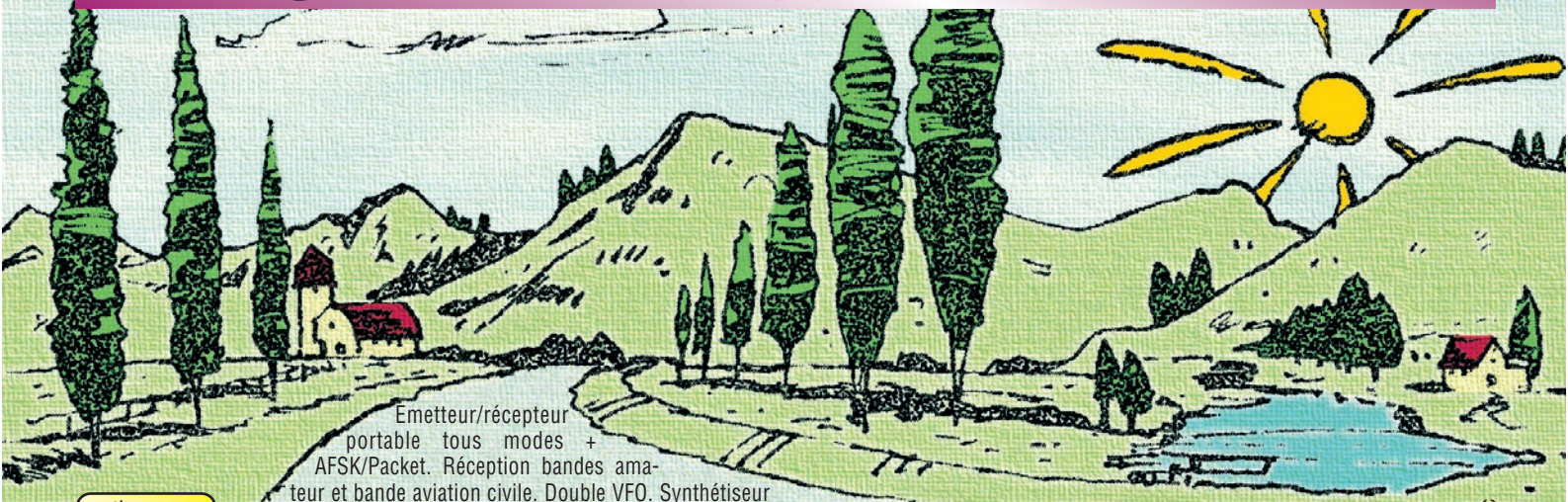

Emetteur/récepteur portable tous modes + AFSK/Packet. Réception bandes amateur et bande aviation civile. Double VFO. Synthétiseur au pas de 10 Hz (CW/SSB) et 100 Hz (AM/FM). Puissance 5 W SSB/CW/FM sous 13,8 Vdc externe, 1,5 W porteuse AM (2,5 W programmable jusqu'à 5 W avec alimentation par batteries 9,6 Vdc). Packet 1200 et 9600 bauds. CTCSS et DCS incorporés.

ARTS: Test de faisabilité de liaison (portée) entre deux TX compatibles ARTS. Programmable avec interface CAT-System et clonable. Prise antenne BNC en face avant et SO-239 en face arrière. Dimensions: 135 x 38 x 165 mm. Poids: 0,9 kg sans batterie.

Alimentation batteries Cad-Ni ou 8 piles AA

HF  
50  
144  
430

Afficheur LCD bi-couleur bleu/ambre

Shift relais automatique. 200 mémoires + canaux personnels et limites de bande. Générateur CW. VOX. Fonction analyseur de spectre. Fonction "Smart-Search". Système



MR #11001C



**GENERALE ELECTRONIQUE SERVICES**  
205, rue de l'Industrie - Zone Industrielle - B.P. 46 - 77542 SAVIGNY-LE-TEMPLE Cedex  
Tél.: 01.64.41.78.88 - Télécopie: 01.60.63.24.85 - Minitel: 3617 code GES  
<http://www.ges.fr> — e-mail: [info@ges.fr](mailto:info@ges.fr)

G.E.S. - MAGASIN DE PARIS: 212, avenue Daumesnil - 75012 PARIS - TEL.: 01.43.41.23.15 - FAX: 01.43.45.40.04  
G.E.S. OUEST: 1 rue du Coin, 49300 Cholet, tél.: 02.41.75.91.37 G.E.S. COTE D'AZUR: 454 rue Jean Monnet - B.P. 87 - 06212 Mandelieu Cedex, tél.: 04.93.49.35.00 G.E.S. LYON: 22 rue Tronchet, 69006 Lyon, tél.: 04.78.93.99.55  
G.E.S. NORD: 9 rue de l'Alouette, 62690 Estrée-Cauchy, tél.: 03.21.48.09.30  
Prix revendeurs et exportation. Garantie et service après-vente assurés par nos soins. Vente directe ou par correspondance aux particuliers et aux revendeurs. Nos prix peuvent varier sans préavis en fonction des cours monétaires internationaux. Les spécifications techniques peuvent être modifiées sans préavis des constructeurs. L'acquisition des récepteurs est soumise à autorisation ministérielle (article R226-7 du Code Pénal).

# VR-5000

N'attendez plus le "Journal de vingt heures"!  
Le VR-5000 met le monde au bout de votre doigt.  
Partez à son exploration!

Récepteur large bande 0,1 à 2600 MHz. Modes USB/LSB/AM/AM-N/AM-W/FM-N/FM-W. Récepteur auxiliaire AM/FM. Entrée directe des fréquences par clavier.

2000 mémoires (banques de 100 mémoires). 50 couples de mémoires de limite de bande. Accord rapide par rappel des mémoires. Affichage alphanumérique des banques et mémoires. Analyseur de spectre 50 canaux. Tri des mémoires par fréquence, mode, numéro de canal ou alphanumérique. Horloge 24 heures avec fuseaux horaires. 22 mémoires pour stations de radiodif-

fusion (jusqu'à 5 fréquences par station). Fonction mémorisation automatique Smart-Search. Scanning multifonctions. Réglage luminosité et contraste de l'afficheur. Filtre présélecteur accordable de 1,8 à 1000 MHz. Filtres DSP et module d'enregistrement optionnels. Deux prises antenne. Sortie FI 10,7 MHz. Sortie enregistreur à niveau constant. Interface pour commande par ordinateur. Clonage des données. Alimentation 13,5 Vdc. Dimensions: 180 x 70 x 203 mm. Poids: 1,9 kg.



Le choix des DX-eur's les plus exigeants!



# SOMMAIRE

## Essai du Yaesu FT-897

Denis BONOMO, F6GKQ

Plébiscité, le FT-817 a permis à de nombreux radioamateurs de découvrir le trafic QRP en mobile ou portable. Fort de ce succès, Yaesu a sorti un modèle de transceiver dont les caractéristiques sont très proches, à la différence près qu'il intègre un ampli de 100 W et, nous allons le voir, en option, une alimentation batterie ou secteur.

16



## Réalisez un coupleur d'antenne

Georges RINGOTTE, F6DFZ

Quels sont les pièges à éviter quand on choisit un coupleur d'antenne ? Comment le régler sans passer en émission, donc en préservant l'étage de puissance de sa station et en évitant de gêner les autres utilisateurs des bandes radioamateurs ? Comment réaliser son propre montage... et, qui plus est, lui donner un aspect professionnel ? Réponses ici !

26



## Si tous les gars du monde...

Alain DUCHAUCHOY, F6BFH

En Argentine, l'équipe de Présence Radioamateur était constituée de Maryse et Jacques F5JY, Yves F5TY, Jacquié F6EGG, Micheline et Bernard F9IE, Danielle et Alain F6BFH. Une expédition mûrie depuis mai 2002, avec pour objectif de pouvoir activer des îles dans le sud de la Patagonie : Redonda pour l'Argentine, et Navarino pour le Chili.

50



Actualité et shopping .....	6
Les News de Radioamateur.org .....	Mark KENTELL, F6JSZ 10
Synthèse sur une rencontre concernant le WiFi .	Serge NAUDIN, F5SN 12
Poursuite de satellites : l'interface SATDRIVE .....	Christophe, F1MOJ 22
Vite fait : un émetteur FM bon marché .....	Dan SLAVILA, Y07BAY 24
Un générateur OSD à 16F628 .....	Loïc MARTY, F1UBZ 31
La DRM : Un nouveau champ d'expérimentation .	Serge BOUTET, F5EMT 34
APRS, UI-View et météo : le wind chil I .....	J-Y Le BIHAN, F5GMU 36
Cartes des MWARA .....	Risto HIRVONEN, OH2BVB 38
Les nouvelles de l'espace .....	Michel ALAS, F1OK 42
Le coin du logiciel .....	Bruno OSTROWSKI, F1SLP 44
JOTA 2002 .....	Yves OESCH, HB9DTX 46
Treize jour de trafic au Cap Vert .....	Nicolas QUENNET, F5TGR 48
Carnet de trafic .....	Maurice CHARPENTIER, F5NQL 54
L'album QSL .....	66
Le Lexique d'Oncle Oscar .....	Francis FERON, F6AWN 68
Le B.A. BA de la radio .....	Pierre GUILLAUME, F8DLJ 71
Fiches de préparation à la licence .....	73
Les petites annonces .....	76

**ATTENTION ! NOUVEAU N° DE TÉLÉPHONE POUR LA HOT LINE :  
02.99.42.52.73**

La photo de couverture est œuvre de Georges RINGOTTE, F6DFZ : son coupleur d'antenne est une réalisation exemplaire décrite dans ce numéro.

Ce numéro a été routé à nos abonnés le 20 février 2003

# EDITORIAL

Cet éditio est particulièrement destiné aux radioécouteurs qui m'ont, à maintes reprises, interrogé sur la diffusion de fréquences dans la revue. Il me semble important de souligner ici ces quelques points. Oui certaines fréquences, comme celles réservées aux bandes VHF aviation ou VHF marine, sont connues du grand public, car diffusées dans le cadre de documentations officielles destinées aux usagers des services concernés. Ainsi, moyennant quelques euros, vous pouvez librement acquérir des cartes (qui listent également des fréquences) propres à la navigation aérienne, ce auprès du SIA (Service d'information aéronautique). N'étant pas marin, je ne connais pas l'équivalent pour la bande marine mais je ne doute pas un seul instant de son existence. Ceci étant posé, il faut maintenant distinguer deux choses: l'écoute des communications sur ces fréquences, qu'elle soit fortuite ou volontaire (un pilote privé peut écouter le trafic pour améliorer son entraînement et sa connaissance de la phraséologie) et la divulgation, dans un magazine ou sur un site internet, du contenu des communications. Pour être plus précis, je répondrais à ceux qui demandent "quelles sont les fréquences de la Police ou de la Gendarmerie dans ma région": "ayez un peu de bon sens!", ces fréquences ne peuvent en aucun cas être divulguées, le second service cité appartenant même à l'Armée doit, si je ne m'abuse, être classifié "confidentiel défense"... Ecouter ces fréquences et révéler le contenu des communications peut vous mener en prison (sans passer par la case départ ni toucher 20000 F comme dans le célèbre jeu de société!) Je comprends (et partage) votre passion: écoutez le Concorde, les vols commerciaux, le trafic de l'aéroclub voisin, la météo marine, etc. mais n'écoutez pas la Police, la Gendarmerie (techniquement, c'est plus difficile) et surtout, n'allez pas raconter au premier-venu ce que vous entendez. Ne l'oubliez pas: en France, nous sommes sensés n'écouter que les bandes radioamateur, la CB et la radiodiffusion... Ne cherchez pas le bâton pour vous faire battre!

Denis BONOMO, F6GKQ

## INDEX DES ANNONCEURS

GES - FT-817 - VR-5000 .....	2
GES - Solutions professionnelles .....	4
FRÉQUENCE CENTRE .....	5
RADIO DX CENTER - Matériels pour la station .....	9
BATIMA - Matériel radioamateur .....	13
WINCKER - Super-Nova .....	15
ABORCAS - Matériel pour la station .....	19
ONDE'EXPO - Manifestation Radioamateur .....	20
DX SYSTEM RADIO - Antennes .....	21
COMLEC - PNP Blue, feuilles pour ci .....	24
SELECTRONIC - Produits du nouveau catalogue .....	25
GES - Mesures .....	30
CTA - Pylônes .....	33
MHZ - Nouveaux licenciés .....	35
GES - Mesure Kenwood .....	37
GES-Lyon - Le site .....	37
MHZ - CD anciens numéros .....	39
SARCELLES-DIFFUSIONS - Matériel RA .....	40
SARCELLES-DIFFUSIONS - Matériel RA .....	41
MHZ - Librairie : Le PIC 16C84 .....	47
GES-Nord - Les belles occasions .....	45
SELECTRONIC - Commande nouveau catalogue .....	47
MHZ - Librairie : A l'écoute du trafic aérien .....	52
GES - La braderie annuelle .....	53
GES - Câbles Pope .....	63
GES - Accessoires station .....	67
MHZ - Librairie : Liaisons radio .....	72
MHZ - Bulletin d'abonnement .....	75
RADIO 33 - Matériels pour la station et SAV .....	77
DELCOM - Quartz piezoélectriques .....	77
SUD-AVENIR-RADIO - Surplus .....	77
MHZ - Librairie : Manuel du Radioamateur .....	79
GES - Globe-Trotters .....	80

Nous attirons l'attention de nos lecteurs sur le fait que certains matériels présentés dans nos publicités sont à usage exclusivement réservé aux utilisateurs autorisés dans la gamme de fréquences qui leur est attribuée. N'hésitez pas à nous renseigner auprès de nos annonceurs, lesquels se feront un plaisir de vous informer



# Solutions pour Applications de Radiocommunication Professionnelles et Export

## PORTATIFS VHF/UHF



**VX-10**  
VHF/UHF  
40 - 102 canaux  
5 W



**VX-160**  
VHF/UHF  
16 canaux  
5 W



**VX-180**  
VHF/UHF  
16 canaux  
5 W



**VX-210**  
VHF/UHF  
16 canaux  
5 W



**VX-246**  
UHF PMR 246  
16 canaux  
0,5 W



**VX-400**  
VHF/UHF  
16 canaux  
5 W



**VX-510**  
Bandes basses/  
VHF/UHF  
32 canaux — 5 W



**VX-800**  
VHF/UHF  
200 canaux  
5 W



**VX-900**  
VHF/UHF  
512 canaux  
5 W

## MOBILES & FIXES VHF/UHF

### VX-2000

Emetteur/récepteur VHF/UHF mobile  
4 - 40 canaux — 25 W



### VX-3000

Emetteur/récepteur bandes basses/VHF/UHF mobile  
4 - 48 - 120 canaux — 70/50/40 W



### VX-4000

Emetteur/récepteur bandes basses/VHF/UHF mobile  
250 canaux — 70/50/40 W

### Option suivi GPS

Suivi station mobile par GPS et transmission data



## RELAIS VHF/UHF



### VXR-7000

Base/relais VHF/UHF  
16 canaux — 50 W



### VXR-5000

Relais VHF/UHF  
1 - 8 canaux — 25 W



### VXR-1000

Relais VHF/UHF mobile  
16 canaux — 5 W

## TRUNK



### VX-Trunk II

Système Trunk  
pour Portatifs et Mobiles

## BASES, MOBILES & PORTABLES HF



### FT-840

Emetteur/récepteur HF base/mobile  
100 W



### System 600

Emetteur/récepteur HF base/mobile  
100 canaux — 150 W



### System QUADRA

Amplificateur HF + 50 MHz  
avec coupleur incorporé



### VX-1210

Emetteur/récepteur HF portable  
500 canaux — 20 W



### Systeme CRISTAL

Système de transmission de données  
par liaison radio HF

## TÉLÉPHONES HERTZIENS



### Stations Satellites

Portables, fixes et mobiles:  
MINI "M" INMARSAT



### Interfacés Téléphoniques

Pour HF/BLU et relais VHF



### Série PHILY

Réseau téléphonique UHF digital  
1 à 30 lignes — 50 km

## AVIATION



### VXA-150

VHF aviation  
150 canaux  
5 W



### VXA-210

VHF aviation  
150 canaux  
5 W + VOR

## RÉCEPTEURS



### VR-5000

Récepteur 0,1/2600 MHz  
tous modes — 2000 mémoires



### VR-500

Récepteur 0,1/1300 MHz  
tous modes — 1000 mémoires

MRT-05002-2-C

# Générale Electronique Services

205 rue de l'Industrie - B.P. 46 - 77542 Savigny-le-Temple - France

Phone: 33 (0)1.64.41.78.88 - Fax: 33 (0)1.60.63.24.85

<http://www.ges.fr> - e-mail: [info@ges.fr](mailto:info@ges.fr)



Dépositaire **ICOM** FRANCE



IC-706MKIIG



**PROMO**  
**VHF 100 W**  
**SHF\* 10 W**  
**UHF 75 W**  
 \*en option

**HF 50 MHz VHF UHF**

IC-2725



IC-7400



IC-756PROII

**HF 100 W 50 MHz tous modes DSP Coupleur**

Manipulateurs

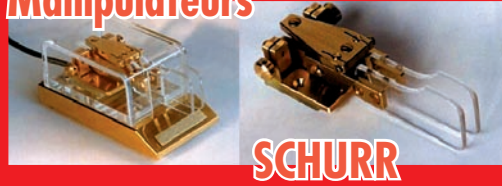

SCHURR

REPRISE  
 DE VOS APPAREILS  
 EN PARFAIT ÉTAT  
 DE FONCTIONNEMENT

# FREQUENCE CENTRE

TOUTE UNE GAMME PROFESSIONNELLE AIR TERRE MER

Dépositaire **KENWOOD**



**HF**  
**tous modes**  
**DSP Coupleur**

TS-570DG



**PROMOTION**  
**TS-50**  
**913,17€**  
**5990,00F**

PRÉSENT

à **DIJON** (dépt. 21)

**le 8 MARS**

à **SARATECH** (dépt. 31)

**les 22 et 23 MARS**



**0,1 à 1300 MHz**  
**VHF**  
**UHF**  
**2,5W**

TH-F7E



FT-817



LES GPS  
**GARMIN**

**YAESU**

FT-1000 Mark V Field



**HF**  
**50 MHz**  
**VHF**  
**UHF**



FT-897

117, rue de CREQUI - 69006 LYON

**Tél. : 04 78 24 17 42**

**Fax : 04 78 24 40 45**

email : [info@frequence-centre.com](mailto:info@frequence-centre.com)



**CRÉDIT CETELEM**

OFFREZ-VOUS  
 L'APPAREIL DE VOS RÊVES...  
 ET NE COMMENCEZ À LE PAYER  
 QU'À PARTIR DU MOIS DE

**JOIN !**



# L'actualité

## CONCOURS PHOTO

Faites travailler votre imagination pour la photo de couverture, objet d'un concours permanent, qui permet à l'auteur de la photo publiée de recevoir un abonnement de 12 mois (ou prolongation de l'abonnement en cours). Pour être retenue, votre photo doit être originale et rappeler obligatoirement la radio (si possible d'amateur).

Les clichés doivent être de qualité irréprochable (oui, nous recevons des photos floues!) et obligatoirement dans le sens vertical. Bien que les antennes semblent vous inspirer fortement (nous en avons beaucoup en stock) essayez d'être plus créatifs pour changer...

Nous acceptons les tirages papier (uniquement en brillant) ou les envois de fichiers (résolution souhaitée 300 dpi). Nous attendons vos œuvres!

La photo de couverture est de: Georges RINGOTTE, F6DFZ.

## Radioamateurs

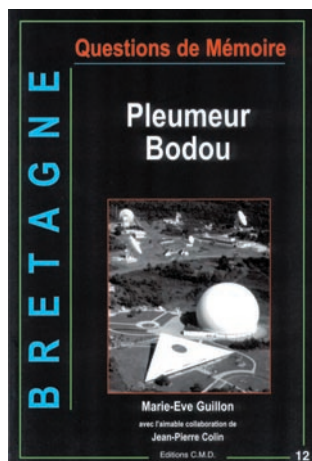

### HOT LINE "MEGA":

La Rédaction peut vous répondre le matin entre 9 h et 12 h les lundi, mercredi et vendredi au: **02.99.42.52.73**

Nous ne prendrons pas d'appel en dehors de ces créneaux horaires mais vous pouvez communiquer avec nous: par FAX (02.99.42.52.88) ou par E-mail (redaction@megahertz-magazine.com). Merci pour votre compréhension.

Pensez aux dates de bouclage: toute information doit être en notre possession avant le 3 du mois pour parution dans le numéro du mois suivant.

INTERNET: Notre site est à l'adresse suivante:  
<http://www.megahertz-magazine.com>

Informations par E-mail à l'adresse suivante:  
[redaction@megahertz-magazine.com](mailto:redaction@megahertz-magazine.com)

## DISPARITION DE STS-107

La conquête de l'espace n'est pas une routine, une nouvelle preuve nous a été fournie avec le drame de STS-107, où 7 astronautes ont perdu la vie lors de la rentrée dans l'atmosphère de Columbia. Sur cette photo, nous voyons



l'équipage disparu. Trois de ses membres étaient titulaires d'un indicatif radioamateur. Assis: Rick Husband, Commandant de bord, Willie McPool, Pilote. Debout, en partant de la gauche: Dave Brown, KC5ZTC, Laurel Clark, KC5ZSU, Kalpana Chawla, KC5ZTC, Mike Anderson et Ilan Ramon.

## UN LIVRE "MÉMOIRE" SUR PLEUMEUR-BODOU

A l'heure où le démantèlement du centre s'achève, un livre très intéressant ravive la mémoire de Pleumeur-Bodou où sont arrivées, au cœur de l'été 1962, les premières images de télévision par satellite. Aidée par Jean-Pierre Colin, qui assura la direction

du centre de 1974 à 1985, l'auteur Marie-Eve Guillon, nous offre un ouvrage intéressant, assorti d'une iconographie soignée où le radôme et son antenne cornet, devenus l'une des pièces maîtresses du Musée des Télécommunications, occupent la place qui leur est due. Editions CMD, disponible auprès du Musée des Télécom - Site de Cosmopolis - 22560 Pleumeur-Bodou - Tél.: 02 96 46 63 80.

## FESTIVAL DE L'OISEAU ET TM50IS

L'indicatif TM50IS, (festival de l'Oiseau de la Baie de Somme) sera présent sur les ondes en CW et SSB toutes bandes du samedi 5 avril au dimanche 13 avril 2003. Nous enver-

rons cette année une nouvelle QSL, financée par la ville de Le Crotoy (port de pêche et station balnéaire de la Baie de Somme). Je remercie toutes les personnes qui nous ont aidées à mener à bien ce projet, et en particulier les élus de cette municipalité. L'année dernière, 650 QSL ont été envoyées dans 42 pays. Nous espérons, bien entendu, dépasser ces chiffres cette année. (Info Jean-Marc, F5CDZ)

## NOUVEAU STAGE INTENSIF DE TÉLÉGRAPHIE

Organisé par l'UFT, il aura lieu dans les locaux du REF à Tours les 12-13 et 26-27 avril 2003 de 10 heures à 19 heures le samedi et de 8 heures à 16 heures le dimanche. Pour bénéficier de ce stage gratuit, nous demandons simplement d'être adhérent au REF qui nous prête gracieusement les locaux. Restent à votre charge les repas, l'hébergement ainsi que le transport. Clôture des inscriptions le 30 mars. Pour tous renseignements: 02 54 79 84 25 ou [f8dfk@net-up.com](mailto:f8dfk@net-up.com)





## RAPPEL : LANCEMENT DE BALLONS PENDANT LE SALON DES INVENTEURS ET CRÉATEURS DE MONTS (37)

Dimanche 9 mars, pendant le Salon des Inventeurs et Créateurs de Monts (37), qui se tiendra à l'espace Jean Cocteau, où nous serons en démonstration radio, il sera procédé, si le temps le permet vers 10h30, au lancement de ballons sonde (comme en 1999 et 2000), par le Radio-Club CM C.A.S. **F6KPN**. Voir informations détaillées dans notre précédent numéro.

## Manifestations

### RADIOFILEXPO 2003 À CHARVIEU-CHAVAGNIEUX (69)

Du 11 au 17 mars près de Lyon, se tiendra une Exposition Bourse d'échanges TSF. L'entrée est gratuite pour les membres de l'AEA, du CHCR, de Rétrophonia et des clubs étrangers de même activité, sur présentation de leur carte de membre à jour de cotisation. Renseignements et dossier complet adressé aux intéressés contre 2 timbres à 0,46 euros ou un IRC. AEA Expo - BP 22 92222 Bagneux

### SARATECH 2003

Comme chaque année, l'IDRE organise son salon SARATECH à Muret (au Lycée Charles de Gaulle), les 22 et 23 mars. Au programme :

- expo vente de matériels radioamateur;
- brocante radio géante;
- expo vente de matériels CB;
- ateliers interactifs;
- applications des radio-communications.

### AMSAT-F AU SARATECH 2003

L'AMSAT-France participera au SARATECH 2003, qui se tiendra au lycée Charles de Gaulle à Muret (banlieue de Toulouse) les 22 et 23 mars prochain. Vous pourrez en profiter pour voir une exposition sur le futur satellite éducatif SATEDU et



les maquettes d'IDEFIX et de SPOUTNIK, une démo de SATDRIVE, la maquette d'un magnétorqueur, une projection de vidéo diverses, etc. Venez nombreux nous rendre visite, le meilleur accueil vous sera réservé.

### DES NOUVELLES DE F5KLJ

Le radio-club de Haute Saintonge, F5KLJ, a repris un service actif dans un nouveau local tout neuf, aménagé spécialement et mis à notre disposition par la ville de Jonzac. Grâce à quelques OM dont F1IE, F1MMR, F8YT, F4DY, F4DWY, F6BCC, F3DD, F8ALO et F8DHA, notre pylône a été remonté ainsi que quelques antennes provisoires permettant le trafic dans un premier



temps sur VHF et décimétrique en phonie et CW. D'autres modes de trafic verront le jour au printemps avec l'installation de nouvelles antennes directives en VHF et UHF. Nous avons, comme tous les ans, participé au Téléthon avec des démonstrations publiques et l'activation de l'indicatif TMOTLT. Nous avons commencé à participer aux contests, lors du dernier CCD 144. Un atelier bidouille a également vu le jour, et doit permettre quelques réalisations durant l'année (TX QRP CW 10 MHz pour commencer). Des cours pour la préparation aux divers examens radioamateur sont également prévus, que ce soit pour la réglementation, la technique ou la télégraphie, ainsi que la création d'un site internet. Nous assurons aussi la gestion de deux relais : le relais transparent F1ZNC et l'unique transpondeur linéaire existant en France, F1ZND. Ce dernier va être modifié au printemps mais nous en reparlerons. Si l'aventure de la radio vous tente, n'hésitez plus, venez nous donc voir. Notez également que la licence radio-

## Shopping

**Deux nouveautés chez YAESU !**  
Nous les avons découvertes en publicité dans le QST du mois de février... Bien sûr, elles ne sont pas encore arrivées en France mais nous vous les présentons en exclusivité.

**BIENTÔT LE FT-85**  
Probable successeur du FT-100D, il a des allures de FT-817. Les spécifications constructeur sont alléchantes, jugez un peu : transceiver 100 W sur les bandes HF et le 50 MHz, avec une couverture élargie en réception, le FT-857 couvre également les bandes 2 m (avec 50 W) et 70 cm (avec 20 W). Le gros bouton, à droite du panneau avant étonne un peu, on espère qu'une béquille escamotable surélève l'appareil pour faciliter l'action sur cette commande. Autour de ce bouton, plusieurs touches sont disposées en couronne : DWN, UP, VFO/MEM, LOCK. Ultra-compact et léger, il hériterait des performances en réception du FT-897... et du MarkV (d'après la pub). DSP, 200 mémoires, réception bande aviation sont également présents. A découvrir au second semestre probablement.



**SILENCIEUX, LE FT-2800**  
Vous vous plaignez du bruit généré par le ventilateur de votre transceiver VHF ? Lorgnez du côté de ce nouveau venu : 65 W en sortie et en toute quiétude car, ici, pas de ventilo. Les calories sont dissipées par le boîtier avec un radiateur occupant toute la surface. Le micro MH-48 permettra l'entrée directe de la fréquence... et l'accès aux diverses commandes du transceiver. C'est promis, on en reparle dès que possible!



amateur est accessible à tous, pourvu que l'on sache lire et écrire, et que nos cours sont gratuits.

Pour nous joindre, plusieurs solutions, la première, venir nous voir au Radio-Club (Domaine de Chailleret, route de Barbezieux à la sortie de Jonzac), ce sera avec plaisir que nous vous accueillerons. Pour le moment nous sommes ouvert le samedi après-midi.

Pour plus de renseignements nos coordonnées :  
F5KLJ@ref-union.org  
F1MMR Alain : 05 46 86 10 85  
- F1MMR@wanadoo.fr

F8DHA Fred : 05.46.97.13.40  
- f8dha@wanadoo.fr  
(Info **F8DHA**)

### EXPO RADIO DE WALBOURG (67)

Organisée par le Radio-Club des Cigognes de Walbourg (F5KAV), l'exposition radio annuelle aura lieu les samedi 22 Mars après-midi et dimanche 23 Mars 2003, à la salle polyvalente de Walbourg (à 10 mn de Haguenau direction Wissembourg).

Au programme, démonstrations diverses dans le domaine de l'émission d'amateur, (radiotéléphonie, RTTY, PSK, SSTV), réception de satellites météo, etc.



Cette année, l'expo radio correspondra avec les journées de l'internet organisées par la communauté de communes de la vallée de la Sauer.

Le dimanche, exposition de nombreux BCL anciens et d'émetteur-récepteurs militaires par FIABO (collectionneur). Restauration possible sur place le midi et en soirée, la traditionnelle tarte flambee vous sera proposée. Un radioguidage sera assuré sur 145,575 MHz.

Le radio-club invite également toutes les personnes qui aimeraient présenter (gratuitement) un hobby du style: maquettiste, modélisme, informatique, électronique, train électrique ou autre...

Contact possible: **F5LGF**

Tél.: 03 88 93 37 46

E-mail: f5lgf@wanadoo.fr

Pour plus d'info visitez le site: <http://www.f5kav.fr>



## ISERAMAT

Les samedi 5 avril de 9 h à 19 h et dimanche 6 avril de 10 h à 16 h, le Radio-Club de Tullins, F6KJJ, organise la manifestation ISERAMAT dans la salle des fêtes de Tullins-Fures. Présence de reven-

deurs de matériels neufs et d'occasion, démonstrations d'activités OM et stands associatifs.

(Info Jean-Marie, **F5AQB**)

## BOURSE ÉLECTRONIQUE ET INFORMATIQUE DE CHENÔVE

Le radio-club F6KQL de la M.J.C. de Chenôve (banlieue sud de Dijon, 21), organise sa bourse à l'électronique et micro-informatique annuelle, le samedi 8 mars prochain, de 9 h à 19 h (non stop). Présence des revendeurs nationaux et locaux et du REF 21; grande vente de matériel d'occasion. Démonstrations d'activités OM. Entrée: 2€. Vaste parking gratuit. Pour tous renseignements: M.J.C. de Chenôve, 7, rue de Longvic, 21300 Chenôve. Tél.: 03 80 52 18 64. (Info Alain, **F5LIW**)

## A PRÉVOIR SUR VOTRE AGENDA...

Le SARA en Pays de Savoie à Seynod (74), 6ème salon de la radio et de la communication, aura lieu les 20 et 21 septembre dans une salle de 2800 mètres carrés. Une date déplacée pour trois raisons: déjà deux autres salons en avril dans la région (ISERAMAT et OND'EXPO) et l'ouverture de cette salle toute neuve, très attendue

par les organisateurs. Ces derniers souhaitent élargir la place accordée à la brocante tout en accueillant davantage d'exposants professionnels. Pour les réservations, contacter le radio-club: 06 80 03 86 65 ou par courrier Radio Club Fox Echo BP 91 - 74003 Annecy Cedex.

## ... À PRÉVOIR ÉGALEMENT !

Les 22 et 23 novembre 2003, de 9 h à 19 h, se déroulera la 8ème édition du Salon de la Radio et du Multimédia - SA.RA.MEDIA à Château-Thierry (02). Ces deux journées sont mises à profit pour rassembler tous ceux qui sont passionnés de Radio, de Communication (radioamateurs, radios locales, radioastronomie, cibistes, etc.) et tout ce qui touche aux nouveaux matériels comme le multimédia (internet, numérique, etc.).

Ce salon a pour but de promouvoir et de faire découvrir les matériels de radio, de multimédia mais aussi les réalisations personnelles. Il veut vous faire découvrir le monde particulier de ceux et celles qui discutent régulièrement derrière un micro ou un écran, à des milliers de

kilomètres l'un de l'autre, qui se connaissent sans jamais se voir. Pendant ce salon, nous souhaitons éventuellement faire naître de nouvelles vocations, attirer les indécis par le contact avec des passionnés, des professionnels, les membres actifs des associations, des représentants de l'enseignement touchant à ces technologies.

Si vous souhaitez participer pleinement à ces deux jours, et présenter vos activités, nous vous invitons à remplir le bulletin de participation à partir du site du club organisateur de cette manifestation sur: <http://pageperso.aol.fr/cbbcct> puis cliquer sur rubrique SA.RA.MEDIA.

A noter que le bulletin (vierge) de réservation est disponible sur la page de la rubrique SA.RA.MEDIA en cliquant sur l'intitulé "BON DE RESERVATION" (à imprimer et à retourner avec votre règlement) ou en prenant contact avec les responsables:

- par mel: **charlytango001@aol.com** (Pdt) **charlytango11@aol.com** (Vice-Pdt)

- par courrier: CCCT - SARA-MEDIA 2002, BP 168, 02404 Château-Thierry Cedex - par téléphone: 06 76 02 58 84.

## MURET (31)

SARATECH les 22 et 23 mars (voir ci-dessus).

## LILLERS (62)

Salle Charles, Place du Capitaine Ansart, de 9h00 à 17h00, le 30 mars à Lillers (62), Premier Salon de l'Occasion.

## PARIS PORTE DE VERSAILLES

Salon RF & Hyper, 29ème édition, les 1er, 2 et 3 avril à Paris Expo, Porte de Versailles.

## TULLINS-FURES (38)

Les 5 et 6 avril, ISERAMAT dans la salle des fêtes de Tullins-Fures (info ci-dessus).

## NEUVILLE SUR SÂONE (69)

Le dimanche 13 avril, 13ème édition du Salon OND'EXPO à Neuville sur Saône (69) au centre culturel Jean Vilar.

## CALAMITES !

Dans notre numéro 239, il y a eu quelques petites omissions sur le schéma de l'article concernant l'amplificateur réalisé avec des composants de récupération... R7 vaut 100 k, le néon NE2 est, bien sûr, relié au 0 V du transfo, le switch en parallèle sur J3 s'appelle SW2. Les plaques des tubes ne sont pas alimentées. Pour ce dernier point, il convient donc de corriger le schéma comme suit (partie encadrée du schéma reproduit ici).

Comme un malheur n'arrive jamais seul, deux photos ont été croisées en page 7 dans le shopping... mais votre bon sens aura certainement rectifié. Enfin, pour terminer cette triste

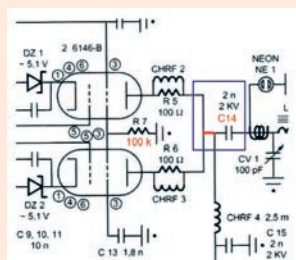

litanie, précisons que les PC (utilisés à la rédaction) et les Mac (utilisés à la fabrication) ne s'aiment pas beaucoup: les derniers remplacent par des W les symboles oméga des ohms (notamment dans l'article sur la platine de réception ATV) saisis sur les premiers. Fini, c'est juré!

## Calendrier

### CHENÔVE (21)

Bourse électronique et micro-informatique, le 8 mars (voir info ci-dessus).

### LA ROCHE SUR YON (85)

Forum de la CB et des amateurs de la radio, organisé par les India fox 85, le 8 mars en la salle polyvalente SNCF. Radioguidage CB canal 8. Expo et entrée gratuites.

### CLERMONT DE L'OISE (60)

Le Salon de Clermont de l'Oise se tiendra les 15 et 16 mars en la salle Pommery.

### WALBOURG (67)

L'expo radio annuelle aura lieu les 22 et 23 mars (info complète ci-dessus).



**VENTE PAR CORRESPONDANCE**

**OUVERT DE 10h À 12h30 ET DE 14h à 19h du mardi au samedi  
 (fermé les dimanches, lundis et jours fériés)**

## Promotions spéciales écou-teurs



### UNIVERS DES SCANNERS

(5ème édition)  
 596 pages d'informations pour les écou-teurs, des milliers de fré-quences, les nouveaux récepteurs en présen-tation. L'ouvrage indispen-sable aux passionnés d'écoutes et aux profes-sionnels de la radio.  
 45 € + port 6 €

### ALINCO DJ-X2000

Le plus complet des portatifs !  
 0,1 à 2 150 MHz (sans trou). Modes AM, NFM, WFM, LSB, USB et CW. 2 000 canaux mémoires, analyseur de spectre, économiseur de batterie, clonage, recherche de micro espion, enregis-treur numérique (160 secondes), des-crambler, fonction de recherche de fré-quence (frequency counter), mesureur de champ, radio FM en stéréo, décodeur CTCSS, aide à la navi-gation, atténua-teur... livré avec bat-terie et chargeur.

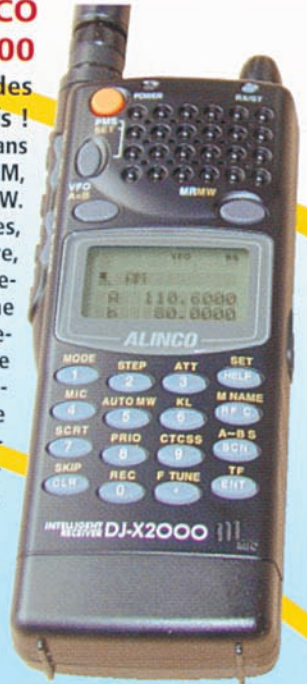

### ICOM IC-R10

0,5 à 1 300 MHz,  
 1 000 mémoires,  
 modes AM, NFM,  
 WFM, LSB, USB et  
 CW. Analyseur de  
 spectre, économi-  
 seur de batterie,  
 clonage...  
 Prix : nous consulter

### ICOM IC-R5

150 kHz à  
 1 300 MHz, 1 250  
 mémoires, ultra  
 compact, modes  
 AM, FM, WFM,  
 NFM... Livré  
 avec batteries  
 et chargeur.  
 Prix : nous  
 consulter



### ALINCO DJ-X3

0,1 à 1 300 MHz, 700  
 mémoires, ultra com-  
 pact. Modes AM, FM,  
 WFM, NFM  
 Prix : nous consulter

### ICOM PCR-1000

Récepteur 0,1 à 1 300  
 MHz interfaçable avec  
 un PC. Modes AM, NFM,  
 WFM, LSB, USB et CW,  
 décodeur CTCSS, ana-  
 lyseur de spectre,  
 nombre de mémoires  
 illimité (espace libre  
 sur le disque dur de  
 l'ordinateur)... Livré  
 avec alimentation.  
 Prix : nous consulter.



### ICOM IC-R8500

0,1 à 2 000 MHz, 1 000 mémoires.  
 Modes AM, NFM, WFM, USB, LSB,  
 CW, IF Shift, APF, S-mètre à aiguille,  
 Timer, analyseur de spectre...  
 Prix : nous consulter



### UNIDEN UBC278CLT

520 à 1720 kHz, 25 à 174 MHz, 406 à 512 MHz  
 et 806 à 956 MHz.

100 mémoires. AM/N-  
 FM/W-FM, alarme, canal  
 prioritaire...  
 Livré avec antenne  
 et alimentation  
 Prix : 250 € TTC



### UNIDEN 780XLT

25 à 1300 MHz, 500 mémoires,  
 tonalités CTCSS et DCS, AM, W-FM  
 et N-FM, possibilité de pilotage par PC...  
 Livré avec alimentation et antenne  
 Prix : 595€ TTC





# Les News de RADIOAMATEUR.ORG



## LE CONSEIL DE L'EUROPE "ON LINE"

Le Radio-Club du Conseil de l'Europe, TP2CE, est à présent sur le portail Internet du site officiel du Conseil de l'Europe, accessible directement depuis ([www.coe.int](http://www.coe.int)) rubrique "Radio Amateur", en français et en anglais. De même, le site des diplômés du radio-club, accessible en cliquant sur ([www.ewwa.net](http://www.ewwa.net)) est en reconstruction et sera disponible prochainement en français et en anglais.

Source: Francis, F6FQK.

## STAGE INTENSIF DE CW

Organisé par l'Union française des télégraphistes (UFT), un stage intensif de lecture au son du code Morse aura lieu dans les locaux du REF-Union, à Tours, les 12, 13, 26 et 27 avril 2003, de 10 heures à 19 heures le samedi et de 8 heures à 16 heures le dimanche. Pour bénéficier de ce stage, gratuit, il suffit d'être membre du REF-Union et d'en faire la demande. La clôture des inscriptions est fixée au 30 mars 2003. Pour tous renseignements complémentaires, téléphonez au 02 54 79 84 25.

## PREMIERS ESSAIS DU LOGBOOK MONDIAL

Le tant attendu "Logbook of the World" (LoTW) est presque sur les rails, ayant fait l'objet, ces dernières semaines, d'une série d'essais réalisées par des radioamateurs volontaires. Ce logiciel de l'ARRL, qui sort à peine de ses moutures Alpha et Beta, doit permettre aux radioamateurs de demander leurs diplômes, DXCC en tête mais aussi ceux de CQ, sans avoir à

attendre, parfois longtemps, les brouillons de confirmation des contacts de leurs correspondants. Selon nos sources, les beta-testeurs étaient tous satisfaits de la procédure et attendent avec impatience l'officialisation du système.

## RSGB ET ARRL PUBLIENT LEURS STATISTIQUES 2002

Avec près de 6000 nouvelles licences radioamateur délivrées en 2002, grâce, notamment, à la "Foundation Licence", le nombre de radioamateurs en Grande-Bretagne a progressé d'environ 10% l'année dernière. Outre-Atlantique, le scénario est tout à fait semblable, puisque le nombre de radioamateurs américains a augmenté de 2200, pour un total de 682 591 licences. L'année précédente, le bilan américain s'était soldé par une perte de 816 licences. Il faut également noter que durant l'année 2002, toujours aux Etats-Unis, 4082 radioamateurs ont passé l'examen "Extra Class", ce qui, pour l'ARRL, signifie une nette progression de l'intérêt pour cette catégorie de licences depuis la mise en place de l'épreuve de lecture au son du code Morse à 5 mots par minute. Ce même examen devait se dérouler à 20 mots par minute auparavant.

## CHAMPS ÉLECTRO-MAGNÉTIQUES ET SANTÉ

L'Autorité de régulation des télécommunications (ART) a jugé utile de faire réaliser un panorama actualisé des données médicales et scientifiques sur les effets éventuels liés à l'exposition aux champs émis par les antennes et les terminaux de téléphonie mobile. L'étude bibliographique, commandée à l'Institut national de l'environnement industriel et des risques (INERIS) et aujourd'hui rendue publique, avait deux objectifs:

- recenser les résultats des études scientifiques parues en 2001 et en 2002, depuis la publication, au début de 2001, du rapport du groupe d'experts indépendants établi à la demande du ministre chargé de la santé, présidé par le Dr. Zmirou.
- analyser ces données scientifiques au regard des inquiétudes parfois exprimées par le public à propos des terminaux mobiles et des antennes.

De nombreuses interrogations continuent à s'exprimer, en particulier chez certains élus, donnant eux-mêmes écho aux inquiétudes de nos concitoyens, à propos de possibles effets sur la santé des rayonnements électromagnétiques

provenant de différentes sources (TV, radiodiffusion, radiotéléphonie mobile...). Le débat s'est assez largement focalisé sur l'implantation des antennes relais de radiotéléphonie mobile et c'est naturellement sur ces dernières, ainsi que sur les téléphones mobiles, que l'Autorité a fait porter son analyse.

Des études scientifiques sont menées depuis plusieurs années afin d'évaluer les effets éventuels des fréquences radioélectriques sur la santé des personnes mais "aucune n'a permis de conclure que l'exposition à des champs de radiofréquences émis par les téléphones portables ou leurs stations de base ait une influence néfaste quelconque sur la santé" selon les conclusions du rapport du groupe présidé par le Dr. Zmirou.

Les valeurs limites d'exposition aux champs électromagnétiques, préconisées par la recommandation 1999/519/CE du 12 juillet 1999, issues des travaux de l'ICNIRP et reprises par le rapport Zmirou, en deçà desquelles il n'existe aucun risque avéré pour la santé, ont été intégrées à la réglementation par le décret 2002-775 publié en mai 2002. Tout émetteur radioélectrique doit les respecter.

En substance:

- pour les antennes

Le niveau d'exposition du grand public aux champs émis par les stations de base est faible et en tout état de cause inférieur aux normes en vigueur. Pour les expositions à proximité immédiate, le respect de ces normes appelle le balisage d'un périmètre de sécurité dont l'accès doit être interdit au public.



- pour les terminaux  
Les enquêtes épidémiologiques mises en œuvre depuis plusieurs années ainsi que l'ensemble des études réalisées à ce jour sur les téléphones mobiles numériques, n'ont pas démontré de risque pour la santé.

Un échauffement, d'origine thermique, produit par le terminal et non lié aux rayonnements électromagnétiques, est noté par un certain nombre d'études. Les effets de cet échauffement -probablement sans conséquence en termes de santé - sont à étudier.

Selon les conclusions de l'étude de l'INERIS: "*Quelques travaux expérimentaux récents indiquent des effets potentiellement nocifs à des niveaux supérieurs à ceux produits par les terminaux. Il convient de préciser ces effets en termes de seuils, de gravité immédiate ou à long terme, et de probabilité de survenue lors d'une utilisation réelle.*"

Par ailleurs, le manque de recul, notamment par rapport à la période de latence de certains effets, la taille limitée des échantillons statistiques utilisés, ainsi que la difficulté de reconstituer a posteriori l'exposition, constituent les principales limites des résultats actuels des études épidémiologiques. D'autres paramètres d'exposition devront être évalués pour prendre en compte l'évolution des technologies (fréquences différentes).

Enfin, l'étude épidémiologique à grande échelle Interphone, menée par le Centre International de Recherche contre le Cancer de l'OMS dans 14 pays, en levant les limitations précédemment indiquées, apportera une réponse plus précise en 2004.

L'Autorité rend également public un deuxième rapport, juridique celui-ci, dont la rédaction a été confiée au cabinet d'avocats Rambaud-Martel, et intitulé: "télécommunications et environnement, le cas des réseaux de téléphonie mobile". Il s'agissait de dresser un état des lieux:

- d'une part des dispositions adoptées par certaines collectivités visant à empêcher, au titre du principe de précaution, l'installation

d'antennes-relais, - et d'autre part, des recours formés par les opérateurs à l'encontre de ces mesures.

L'étude procède notamment à une analyse des textes, internationaux, communautaires et nationaux ainsi que de la jurisprudence en matière d'implantation d'antennes-relais. Cette étude est de nature à éclairer les décisions particulières prises par les diverses autorités locales.

Source: ART.

### LE GPS N'AIME PAS LES ANTENNES ACTIVES

Les Gardes Côtes américains (USCG) ont mis en place une campagne de sensibilisation des marins plaisanciers contre les méfaits des antennes de réception de télévision étiquetées "actives". Ces antennes amplifiées, en effet, auraient la fâcheuse tendance à fausser de façon grave la réception et l'affichage des coordonnées géographiques sur les récepteurs GPS. Les Gardes Côtes ont dressé une liste d'antennes particulièrement "dangereuses", mais n'excluent pas la possibilité d'ajouter d'autres modèles. Ils conseillent à chaque marin d'effectuer une série de tests pour connaître le degré d'interférence de leurs antennes TV.

### LES COLLECTIVITÉS LOCALES DÉSAVOUÉES PAR LA JUSTICE

Selon une information parue récemment sur O1net, le tribunal administratif de Nice a annulé dix-sept arrêtés municipaux encadrant les conditions d'implantation des antennes-relais de téléphonie mobile. La justice a choisi de ne pas appliquer "le principe de précaution" au dossier sensible de l'implantation des antennes-relais, en annulant les arrêtés municipaux de dix-sept communes du Var et des Alpes-Maritimes (Valauris, Mougins, Grasse...), au motif qu'il n'existe pas aujourd'hui de risques "sérieux" pour la santé publique; précisant "*qu'aucune étude scientifique ne pouvait (à ce jour) mettre en évidence des effets biologiques impliquant un risque sanitaire pour les populations*

*vivant à proximité des stations de base de téléphonie mobile*". Les textes annulés avaient le plus souvent été adoptés par les collectivités sous la pression d'une population inquiète de la prolifération sauvage des antennes-relais dans son environnement quotidien.

### UNE FONDATION POUR PROMOUVOIR LE RADIOAMATEURISME

Au cours de la récente assemblée générale de la Radio Society of Great Britain (RSGB), le président Bob Whelan, G3PJT, a annoncé la création de la *Radio Communications Foundation*. Cette fondation a pour but de véhiculer tout ce que la RSGB peut délivrer en matière d'éducation et de formation. En outre, elle s'oblige à élargir le champ d'action de la RSGB pour promouvoir l'émission d'Amateur. La fondation a été enregistrée auprès de l'administration en tant qu'organisme à but non-lucratif.

### SWL : NOUVELLES STATIONS EN AM

Le Conseil supérieur de l'audiovisuel, réuni en séance plénière le 10 décembre dernier, a arrêté la liste des fréquences en ondes moyennes qui seront attribuées à la suite de l'appel aux candidatures du 27 février 2002. Le CSA vient en effet d'adopter un plan de fréquences pour l'exploitation de services radio, dans la bande des ondes hectométriques, sur Marseille, Nancy, Paris, Rennes et Toulouse. Le délai nécessaire à la publication de ce plan s'explique par les vérifications minutieuses qu'il a fallu faire, étant donné les particularités de cette gamme d'ondes. Cette décision va être publiée au Journal officiel et notifiée aux candidats dont les dossiers ont été déclarés recevables. Mais ceux-ci peuvent dès maintenant faire connaître par écrit au CSA, ainsi qu'aux comités techniques radio-phoniques concernés, la ou les fréquences qu'ils souhaitent utiliser pour l'exploitation de leurs services. Les trente-sept candidats rete-

nus sont les suivants:

- Catégorie A: Littoral AM, R'vif, Équi-radio, Fréquence K, Radio Maria, Radio Bonheur, Pulsar, Radio Midi-Pyrénées;
- Catégorie B: Latitude AM, Sud Radio, J FM, Exo 7, La La Radio, Radio Cannes, Cool Radio, One AM, MRL, Radio Talk Show;
- Catégorie D: Superloustic, Radiopéra, Francilia, Radio Orient, Ciel AM, Radio Livres, Radio Nouveaux Talents, Radiorama, Radio Publique, La Radio du Temps Libre, BFM, MFM, Capytol, La Radio de la Mer, Radio Talk Show, Air AM, Beur FM;
- Catégorie E: RMC Info, AM "E".

Source: TDF.

### PAS DE MESSAGES POUR L'ISS

Le président de *Amateur Radio on the International Space Station* (ARISS) Frank Bauer, KA3HDO, a demandé à tous les radioamateurs de ne pas envoyer de messages Packet via la messagerie de la Station spatiale internationale RSØISS. Selon lui, "*l'équipage ne répond pas aux messages et nous ne nous attendons pas à ce qu'ils le fassent dans l'immédiat*". L'actuel équipage à bord de la Station spatiale internationale se compose de Ben Bowersox, KD5JBP, Nikolai Budarin, RV3FB, et Don Pettit, KD5MDT.

### DES RADIOAMATEURS OPÈRENT LES ÉQUIPEMENTS DES POMPIERS

Avec les incendies ravageurs qui ont sévi ces derniers jours en Australie, le travail des pompiers, en nombre insuffisant, a été rendu très difficile. La main d'œuvre étant ainsi limitée, le Wireless Institute of Australia a mis à disposition des pompiers des opérateurs radioamateurs pour assurer les liaisons et installer les postes de campagne là où ils sont nécessaires. Depuis plusieurs jours déjà, ces pompiers de fortune ont remplacé avec efficacité les opérateurs habituels qui, eux, ont été mobilisés sur le terrain.

Mark KENTELL, F6JSZ



# Synthèse de la rencontre "WiFi"

## du 18 janvier 2003 au RC F5KTR (Paris)

**C**eci pose inévitablement des questions de fond sur une remise en cause de notre périmètre d'action.

Faut-il s'enfermer dans notre activité de base, purement radio, ou l'enrichir par une vision nouvelle du créneau de communication numérique s'offrant à nous ? Un point essentiel de la réflexion est freiné par une réglementation dominante, que nous n'avons pas su faire évoluer, peut-être par crainte ou manque d'ambition. Le WiFi est un déclencheur nous rappelant vertement que nous sommes poussés par d'autres utilisateurs sur notre propre terrain.

Face à ce constat, il était impératif de faire un point succinct, hors de toutes contraintes et a priori.

Afin de conserver une neutralité d'échanges, la présente synthèse occulte volontairement "qui à dit quoi". Les présents reconnaîtront leurs sujets et remarques exprimées.

Participaient activement à cette rencontre :

F1COW, F1BIV, F1BIU, F1EFQ, F1FPP, F1FRV, F1ORL, F2MM, F4ACU, F4DEY, F4UPG, F5GZJ, F5NXT, F5SN, F6BSV, F6BVP, F6FKQ, F6HQZ, F6GAL, F8BQW, F9AN, SWL Patrick et Rémy.

### PRISE DE CONTACT AVEC LE WIFI

Plusieurs OM étaient équipés de différents types de PC comprenant une panoplie d'exemples de configurations "hard" et "soft". Le meilleur

**Déclenchée sous l'impulsion du groupe GRAFLEX en ce début d'année 2003, une réflexion sur les nouvelles technologies de transmissions numériques WiFi était souhaitée afin d'appréhender la faisabilité en région parisienne. Il est peut être bon de rappeler que notre activité, malgré nous, est soumise aujourd'hui à de fortes pressions événementielles venant de l'extérieur. L'exemple du WiFi pratiqué dans les villes importantes est significatif.**

moyen de convaincre les présents sur l'utilisation de la bande 2,4 GHz par le WiFi a été de mettre les PC en fonctionnement à l'intérieur de la salle et d'activer le système "sniffeur". Dans les secondes qui suivaient, l'écran affichait des stations proches, à accès autorisé sur la voie "Paris sans Fil", et d'autres accès divers verrouillés, ceci sur d'autres canaux de la bande. Chacun à bien compris, sans long discours, que notre bande 2,4 GHz était solidement occupée, sans nous demander avis. Il était constaté une configuration par défaut des équipements, le canal 11 correspondant au secteur fréquence d'AO-40.

La porte était ouverte pour lancer une première remarque générale qui taraudait les esprits chez les anciens de l'AX25. Afin de progresser lors de projets communs liés aux réalités techniques et économiques, il serait enfin souhaitable de cesser les oppositions idéologiques. Résoudre les problèmes et non les entretenir. C'est devenu indispensable en présence d'un contexte trop rapidement évolutif. Sociologiquement, le radioamateur a malheureusement démontré par un passé encore tiède qu'il n'était pas l'exemple de tolérance en travail collectif. Les OM croyant fermement faire une bonne action en se dépensant sans compter pour la collectivité radioama-

teur, ont des remarques à formuler aujourd'hui. Notre première expérience française avec esprit d'équipe a débuté pour les relais FM. La deuxième expérience a été vécue lors de la construction du réseau packet, dont les mêmes effets ont été reconduits, et décuplés. Il est aujourd'hui devenu nécessaire de faire un effort d'ouverture en sachant écouter le besoin des jeunes, clé d'une pérennisation de notre hobby. Merci aux OM récemment arrivés de le rappeler avec insistance.

Puis est venue une deuxième remarque concernant la chute libre du recrutement définissant l'avenir du radioamateurisme. Nous vivons depuis plusieurs années en présence d'une crise identitaire, où une partie du radioamateurisme peine à accepter l'informatique en tant qu'outil complémentaire à l'activité. Il a été développé l'éventuelle possibilité de coopter les jeunes au radioamateurisme par le biais de la communication informatique. La perte croissante de membres, le délaissement de la radio traditionnelle par les jeunes générations, sont un problème grave pour notre activité. Il y a eu l'idée d'ouvrir un service aux non radioamateurs, dans l'activité WiFi, malheureusement contrée par nos contraintes réglementaires. Toutefois, l'ensemble des participants n'excluait pas

l'idée de développer l'intéressement des jeunes par l'intermédiaire du WiFi. A nous de procurer les moyens nécessaires.

Pour ne pas s'égarer, il est judicieux de s'arrêter sur ces deux remarques, pas forcément liées au WiFi, mais présentant un sujet d'inquiétude pour tous, en résumant ainsi :

- Notre survie est liée à notre propre capacité d'adaptation aux nouveaux moyens de communications numériques et à notre sociabilité pour travailler sur des développements collectifs.
- Le radioamateurisme a pour vocation future de s'ouvrir et s'adapter aux moyens de communications nouveaux, non traditionnels. Ces centres d'intérêt, prisés par les jeunes générations, permettent d'attirer une relève là où elle se trouve. Mais en avons-nous les moyens matériels au-delà de la volonté ? Devons-nous profiter des utilisateurs non radioamateurs, présents dans notre bande, pour établir tacitement un réseau avec eux tout en gardant nos règles ? Le pari n'est pas simple.

Puis les thèmes incontournables ont été abordés.

### LA RÉGLEMENTATION

Il a été développé d'une part, les problèmes posés sur le réseau WiFi, où vont se côtoyer, sur un même canal, utilisateurs extérieurs



et radioamateurs. Afin de respecter la réglementation, nous sommes capables, en travaillant les couches "protocole", d'enrayer la perméabilité de notre réseau jouxtant ces réseaux divers.

D'autre part, il y a une prise de conscience de notre vocation d'expérimentateur, où nous pouvons envisager un outil support permettant l'adaptation de la réglementation à nos besoins. Ceci en relation étroite avec notre tutelle. Cette raison fondamentale ordonne un respect de la règle en cours de discussion permettant le départ de l'expérimentation. Puis, selon les besoins technologiques d'avenir, travailler les ouvertures possibles à l'aide de cet outil support. Il est important de restaurer la confiance réciproque dans ce domaine car la perméabilité du réseaux reste fragile et tenterait à la dérive.

### LE SUPPORT OPÉRATIONNEL

La plupart d'entre nous découvraient en salle de réunion les différentes possibilités d'équipements. Les commentaires techniques n'ont pas manqué et portaient sur le PC et son environnement. Depuis l'intérieur d'une salle lambda, située au 5ème étage au cœur du 10ème arrondissement de Paris, équipé d'un PC à modem interne, le réseau Internet était accessible via le WiFi sur le canal "Paris sans Fil". Faut-il insister en rappelant que cela se passe sur une bande radioamateur ?



### LE TEST

Cette démonstration vivante a débouché sur une somme de questions/remarques très diverses. Nous avons entre les mains des antennes 2,4GHz, utilisées couramment et quelques fois construites par de complets étrangers à la radio. Edifiant, à faire rougir un radioamateur ! Sur l'aspect propagation, les spécificités de la bande 2,4GHz ont été abordés avec le mode de transmission en spectre étalé et l'exploitation de N-Loos permettant de travailler sur des échos.

### GÊNE ÉVENTUELLE

Le risque de brouillage a largement été développé, démontrant en première approche un risque ne provenant pas des radioamateurs, ne serait-ce par simple logi-

que du nombre par rapport aux utilisateurs non radioamateurs. Nous concernant, le respect des activités "satellite" (AO-40) est une priorité liée à l'éthique du radioamateurisme. Nous ne serions pas la source d'un risque éventuel.

### MODÉLISATION

La modélisation du réseau a été abordée par l'outil "Radiomobile", faisant remarquer des erreurs importantes en 2,4 GHz. Étaient présents des expérimentateurs dans ce domaine qui ont relaté la qualité de "Radiomobile". Il n'en était pas de même avec les cartes DTED disponibles. Livrées au domaine public, celles-ci montrent un décalage significatif et reproductible par rapport aux relevés GPS sur le terrain. Il n'est pas

exclu d'apporter un correctif lorsque le sens du décalage a été vérifié localement. L'objet était d'attirer l'attention sur la modélisation réseau tout en appréciant la dispersion du signal en liaison 2,4 GHz, hors link fixe et extérieur.

### LES ANTENNES ET MODALITÉS DE LIAISON

Un débat d'idées a eu lieu au sujet du type d'antenne et polarisation à utiliser. La polarisation circulaire serait la plus adaptée mais il n'y a pas de règle, principalement en ville vu la multitude de réflexions. La démonstration en salle a mis en évidence l'utilité de l'analyseur de spectre permettant, dans un lieu inconnu, de repérer un signal parmi les canaux et de diriger au mieux l'antenne sur cette source. Un



**DU MATERIEL PRO  
AU SERVICE DES OM**

120, rue du Maréchal Foch  
F 67380 LINGOLSHEIM - (STRASBOURG)  
batimaelectronic@caramail.com

**LE N°1  
DANS L'EST  
DE LA  
FRANCE**

**Tél. : 03 88 78 00 12**

**FAX : 03 88 76 17 97**





radio-club parisien a fait part de son étude et réalisation d'antennes, prévues en plus grand nombre s'il le fallait.

Deux cas d'exploitation mènent à un choix d'antenne; l'utilisateur WiFi est en point fixe dans un local ou se ballade dans la rue. Si la notion de réseau en 2,4 GHz ne manque pas d'intérêt, chacun reste très pragmatique sur les difficultés rencontrées. Profiter du nombre de stations présentes en agglomération est un support dont la fiabilité n'est pas encore totalement démontrée. Quant au même type de réseau hors agglomération, il est trop tôt et aléatoire d'en parler.

Il a été évoqué une coopération des radio-clubs de la région parisienne pour procéder à des essais 2,4 GHz sur antennes extérieures afin d'établir des links. A ce sujet, nous ressentons nettement l'aspect découverte au regard des moyens très limités dont on dispose.

### LES SOFTS

Les possibilités "Soft" ont été parcourues en insistant sur l'aspect "sécurité" du réseau radioamateur. L'attention était apportée sur les normes 802.11a /b et d pour les bandes 2,4 et 5 GHz, en souhaitant voir naître une 802\_Amat. Chacun est conscient de la phase du montage de dossier, avec un impératif de déposer un protocole du système envisagé. Suite à des questions concernant les différenciations existantes entre "Codage" et "Cryptage", il a été précisé de rester vigilant lors du développement technique et d'utiliser les mots justes vis-à-vis de notre tutelle.

Le développement et les possibilités au niveau des différentes couches réseau sont impressionnantes, ce qui nécessite une grande maîtrise "soft" vis-à-vis des utilisateurs extérieurs. Sur ce critère, nous avons les ressources (matériel et connaissances).



### LE CONTENU TRANSPORTÉ

L'aspect du contenu transporté par le réseau a été évoqué par les anciens, vivant au présent le trafic BBS packet. Il était bon de rappeler qu'il n'y a pas que les aspects techniques contribuant à une réussite. Les jeunes OM présents n'ont pas manqué de s'exprimer sur le contenu en allant bien au-delà. C'était une aubaine d'avoir ces jeunes, témoignant sur le centre d'intérêt de leurs copains étudiants pourquoi pas, candidats un jour au radioamateurisme. La réponse est claire; ce qui intéresse aujourd'hui les jeunes étudiants, c'est le côté ludique des systèmes et on peut raisonnablement imaginer que cet aspect ludique puisse être un tremplin vers la découverte du domaine radio pur et vers l'expérimentation. C'est un point de réflexion assez sérieux pour notre avenir, qui laisse présager une remise en cause à l'idée d'une réelle volonté de pérennisation de notre activité. Il a été évoqué en témoignage: "si on a le courage d'analyser les motivations, les intéressés se foutent de la radio".

### UN SUJET QUI FÈDÈRE

La fin de la réunion arrivant à grands pas, l'ensemble des

participants étaient d'accord sur l'idée d'un sujet fédérateur qui apporte du monde au radioamateurisme, et il était rappelé qu'il faut occuper le terrain du WiFi immédiatement puisque d'autres que nous se chargent d'utiliser la bande 2,4 GHz. D'un point de vue purement technique, il semble que la méthode du link puisse être rapidement maîtrisée. En revanche, les technologies liées aux accès utilisateurs sont à développer: omnidirectionnalité des aériens des points d'accès, mesures sur des stations mobiles, mesures selon l'environnement...

### ET MAINTENANT

Nous pouvons retenir de ces échanges une prise d'intérêt sur les grands principes du système WiFi, adapté à notre activité spécifique. Il y a bien sûr une certaine dose de pessimisme, principalement en faisant l'historique du packet au travers de l'Hexagone. Il faut se garder de chercher une comparaison entre la technologie packet et le WiFi. L'intérêt présent, tenant compte de notre vocation d'expérimentateur, se limite à analyser l'apport du WiFi au sein des activités élargies du radioamateurisme. S'attaquer au support 2,4 GHz en

mini réseau, excluant pour le moment les zones rurales est un vrai défi. Ce début permettra de faire un bilan, tout en restant collé à l'actualité.

Avoir vécu en direct pendant cette réunion l'accès à un réseau extérieur dans la bande 2,4 GHz, réalisé par des gamins de 15 ans n'ayant aucune connaissance de la radio est, avouez-le, marquant! Notre vieil ego au titre de "roi de la radio" serait-il en train de prendre une claque?

Nous avons tous compris, au terme de cette réunion, qu'il était important de méditer ce sujet d'actualité tout en laissant à leur juste place les valeurs actuelles de notre hobby.

Les échanges ayant assuré une bonne convivialité, il était normal que tous les participants se retrouvent au restaurant en face des locaux du club.

Remercions F6BSV, Président du club, qui a assuré la logistique de la réunion au sein des locaux de F5KTR.

**Serge NAUDIN, F5SN**  
Consultant et rapporteur  
de cette journée  
**Crédit photo:**  
Bernard PIDOUX, F6BVP



# WINCKER FRANCE

www.wincker.fr

Le TOP des antennes émission-réception...

# SUPER-NOVA

Au top de la performance... toute la bande de 3,5 à 70MHz... + 145

- Couplage direct sans boîte de couplage.
- Rendement maximum - Double polarisation - Amélioration du QSB.
- Transformateur adaptateur d'impédance à 4 tores... et 19 bobinages en 4,5 X 1 mm.
- Puissance moyenne 500 W.
- Transformateur HF, en boîtier aluminium, couvercle vissé avec joint torique.
- Sortie par passe-câble à serrage conique.
- Connexions PL 259 ou étanche par presse-étoupe.
- Hauteur totale: 6,70 m - Poids: 7 kg.
- Option: Colerettes de haubanage.



## BALUN

WBI Balun large bande couvrant de 1,8 à 30 MHz Spécial antenne mobile ramenant l'impédance du pare-chocs à 35 Ω

FABRICATION FRANÇAISE

## FILTRES



PSW GTI Filtre Secteur Triple filtrage HF/VHF + INFORMATIQUE Ecrêteur de surtensions



FTWF Filtre Passe-bas 2000 W PEP - 0,5 - 30 MHz avec réjecteur 54 MHz Bobinages isolés au vernis hautes fréquences

## DECAPOWER HB

- ARM: Décapower Radioamateur et Militaire 600 W 4 Tores de 1,8 à 55 MHz
- HB: Décapower Radioamateur VHF - Militaire 900 W 6 Tores de 1,8 à 55 MHz et 120 à 170 MHz
- MHF: Décapower Marine haute impédance de 1,8 à 30 MHz
- SN2: Super Nova double Décapower 1000 W 6 Tores de 1,2 à 55 MHz et 110 à 170 MHz
- FIL.DX: MEGAPOWER Filaire Radioamateur 2 à 30 MHz, + 52 MHz, longueur: 2 x 8 m, 2 x 11 m et 2 x 14 m.

Largeur de bande révolutionnaire de 1,8 à 32 MHz avec boîte de couplage ou de 32 à 144 MHz sans boîte de couplage

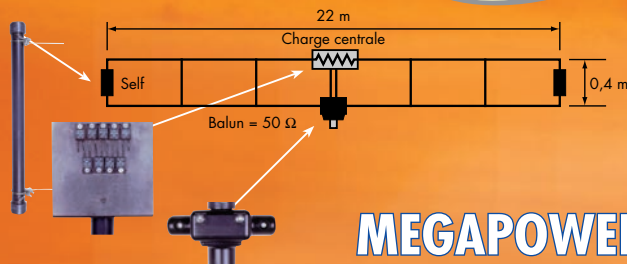

## MEGAPOWER

Folded-Dipôle chargé de conception inédite. Longueur 16, 22 ou 28 m. Couvre de 1,8 à 52 MHz. Forte omnidirectionnalité. Puissance 1000 W pep. Gain proche de 8 dB en fonction du nombre de longueurs d'ondes développées sur la longueur de l'antenne. TOS 1:1 (avec boîte de couplage). Câble en acier inoxydable toronné. Charge monobloc non selfique de 250 W sur substrat haute technologie. Selfs d'allongement de qualité professionnelle. Balun étanche sur ferrite fermée. Alimentation directe par câble coaxial 50 Ω. Un must!

## Le gagnant du mois

Challenge des Antennes Wincker: **F5DXN**, avec + 48% de QSO à la Coupe du REF 2002, grâce à la Décapower, il gagne un TOS-Mètre/Wattmètre 0 à 200 Mhz

INFOS AU 0826 070 011

Paiement par CB au 02 40 49 82 04 www.wincker.fr

## BON DE COMMANDE (Prix TTC)

Je passe la commande La Megapower .....	■	303€
ARM Décapower .....	■	330€
HB Décapower .....	■	390€
MHF Décapower .....	■	370€
SN2 Super-Nova .....	■	540€
Colerette de Haubanage (1 pièce) .....	■	15€
FIL.DX Mégapower filaire .....	■	295€
Les filtres		
• FTWF .....	■	78€
• PSW GTI .....	■	75€
• WBI (adaptateur mobile) .....	■	65€
Catalogue	■	7€
Port.....	■	12€

## WINCKER FRANCE

55 bis, rue de NANCY • BP 52605  
44326 NANTES CEDEX 03  
Tél.: 0240498204 - Fax: 0240520094  
e-mail : info@wincker.fr

JE RÈGLE PAR CB



expiration : ■■■■

JE JOINS MON RÈGLEMENT TOTAL PAR CHEQUE DE :

€ TTC

Nom: .....  
Prénom: .....  
Adresse: .....



# Yaesu FT-897 : le grand frère du FT-817

Comme le FT-817, le FT-897 couvre les bandes décimétriques, le 50 MHz, le 144 et le 430 MHz, dans tous les modes. Sa réception "élargie" permet d'écouter les stations de la bande FM radiodiffusion ainsi que les bandes VHF aviation (AM) et marine (FM).

Le FT-897 est un appareil compact, comme le montrent nos photos. Facile à transporter grâce à sa grosse poignée latérale, il dispose d'un atout non négligeable: il peut être alimenté par deux batteries internes, l'une venant succéder à l'autre quand la première est déchargée (la commutation entre les deux batteries est manuelle, elle s'effectue à l'aide d'un inverseur placé sur le dessus de l'appareil, deux LED situées à droite du LCD indiquant la batterie en service). Ces batteries s'acquiert en option. Toujours en option, leur chargeur dédié qui existe en deux versions: alimentation continue ou alimentation secteur. Ces batteries s'installent dans le compartiment inférieur du FT-897, le chargeur étant extérieur. C'est également dans la partie inférieure que l'on peut installer, en lieu et place des batteries, une alimentation secteur à découpage offrant ainsi diverses possibilités pour trafiquer en fixe, en portable, en mobile. Parmi les options disponibles, il existe également un coupleur automatique qui vient se monter contre le flanc gauche du transceiver.

Précisons enfin que le FT-897 peut être accouplé aux antennes ATAS-100 et ATAS-120.

Plébiscité, le FT-817 (voir MHZ 216 et 222) a permis à de nombreux radioamateurs de découvrir le trafic QRP en mobile ou portable. Ce genre de trafic demandant une certaine patience, au moins en téléphonie, Yaesu a sorti un modèle de transceiver dont les caractéristiques sont très proches, à la différence près qu'il intègre un ampli de 100 W et, nous allons le voir, en option, une alimentation batterie ou secteur...



Le micro donne une idée de la taille du transceiver.

Pour nos essais, nous avons disposé d'un FT-897 en version de base, il nous est donc impossible de nous prononcer sur l'autonomie des batteries, le temps de rechargement, la rapidité et la précision du coupleur d'antenne, etc. L'appareil de test n'était pas équipé des filtres optionnels (filtres Collins SSB et CW) que l'on peut installer: celui pour la CW nous semble indispensable pour tout amateur désireux de pratiquer ce mode en priorité. Nous reviendrons, prochainement, sur le test de ces options dès qu'il sera possible de se procurer un appareil équipé.

## FT-897, VERSION DE BASE

Ceux qui connaissent le FT-900 ou le FT-747 du même fabricant auront rapidement une idée de la taille du FT-897: son volume est inférieur mais, quand on l'équipe du coupleur automatique, il est pratiquement aussi large que le FT-900. Yaesu n'a pas sombré dans le

ridicule des boutons minuscules: le FT-897 est équipé de commandes compatibles avec des doigts occidentaux... et non pas réservées aux doigts de fée des Asiatiques. C'est déjà un bon point, surtout si l'on songe à l'utiliser en mobile, où tout tâtonnement peut s'avérer fatal! D'emblée, j'ai apprécié la commande de fréquence, suffisamment lourde et dotée d'une bonne

Les dimensions du LCD permettent d'afficher des caractères suffisamment lisibles. De plus, il est possible d'agrandir la taille de ces derniers, pour l'affichage de la fréquence. Le rétro-éclairage du LCD peut prendre 32 couleurs différentes que l'on choisit par un menu.

En bas de la face avant, on trouve une prise Molex pour le micro dynamique MH-31B8 livré avec l'appareil. Juste à côté, la prise casque est au diamètre 6,3 mm.

Le RF Gain et le Squelch se partagent le même bouton, on peut configurer cette commande pour qu'elle soit uniquement attribuée au RF Gain, dans ce cas, le seuil de squelch est fixé par défaut et il n'est pas réglable. Le Clarifier fait également bouton commun avec l'IF-Shift, un choix un peu déroutant... mais à transceiver compact, il faut faire des concessions. La sélection s'effectue par une touche et la durée de l'appui sur cette dernière détermine si l'on active le Clarifier ou l'IF-Shift.



Une vue du panneau arrière.

inertie. Je craignais de trouver là un "petit machin" en plastique léger... D'ailleurs, c'est l'ensemble de la finition du FT-897 qui inspire confiance.

Les touches DWN/UP permettent de choisir la bande sur laquelle on va opérer. Juste au-dessus, les touches fléchées sélectionnent



Sous le LCD, les trois touches multifonctions.

les modes en passant de l'un à l'autre. La commande crantée DWN/UP autorise la "navigation" dans les menus et le choix des mémoires. En pressant sur ce bouton, on peut aussi passer au pas de 1 MHz et se déplacer en fréquence plus rapidement.

En haut et à droite du panneau avant, les touches V/M, HOME et DSP gèrent respectivement le choix VFO-mémoire, le passage sur la fréquence préférentielle et le rappel du menu DSP (dont les fonctions sont alors confiées aux touches A, B, C.



On appréciera la qualité de l'affichage.

Le panneau arrière supporte les connecteurs habituels: alimentation, commande par ordinateur, DATA, AGC, manip, HP extérieur, une prise N pour les VHF/UHF, une prise SO239 pour les bandes HF et 50 MHz.

Le FT-897 est une "bonne à tout faire". Ceux qui ne disposent que d'un coin de bureau en guise de shack apprécieront la possibilité de couvrir toutes les bandes, de 1,8 à 440 MHz, dans tous les modes. Evidemment, cela suppose quelques concessions que nous allons découvrir au fil des essais.

### LE FT-897 EN RÉCEPTION

C'est la première bonne surprise: la bonne qualité BF de l'appareil. L'écoute sur le haut-parleur intégré est déjà très plaisante, quel que soit le mode, y compris pour les stations de radiodiffusion en FM, c'est dire! Branchez le FT-897 sur un bon HP externe et vous serez conquis. Pour un transceiver qui ne se définit pas comme une "station de base" (comme on peut lire parfois), il fait peu de concessions en terme de signal audio.

La commande de fréquence, douce à tourner, permet un réglage précis en BLU et sur les modes numériques. Notons qu'il est facile de parcourir plus rapidement une bande à l'aide du bouton cranté MEM/VFO CH. Mieux, une pression sur ce bouton et l'on sélectionne directement le chiffre des mégahertz... A ce stade du récit, il faut que je vous fasse part d'une mésaventure qui a failli me faire devenir fou (je ne parle plus de perdre mes cheveux, c'est à un stade tellement avancé que je n'ose plus le mentionner). Je me suis retrouvé avec, sur le LCD, une icône représentant un petit personnage en train de courir. Dans le même temps, le chiffre des dizaines de hertz était figé et la commande de fréquence se trouvait en mode "rapide". Je prends la notice, la parcours dans tous les sens, une fois, deux fois... trois fois sans rien trouver. Quelle touche avais-je actionnée pour en

arriver là? Je n'ai pas su sur le moment et j'ai effectué un RESET! Plus tard, en branchant le micro, j'ai bien vu la touche FST (fast) sur ce dernier, mais elle n'est pas répétée en face avant. Ce n'est que deux jours plus tard, incidemment, en pressant trop rapidement la touche ON/OFF (qui doit être maintenue un instant pour couper l'alimentation du FT-897), que j'ai vu réapparaître cette satanée icône. Diable, ils ont oublié de nous le dire chez Yaesu! Maintenant, grâce à MEGAHERTZ magazine, vous saurez ce qui vous arrive si vous pressez cette touche pendant un temps trop court!

J'ai commencé par écouter les bandes hautes n'ayant, à la rédaction, qu'une antenne

phénomène ne se produit pas en CW-R) on relève la présence de ce même signal, très atténué, juste à côté (1,7 kHz) de la fréquence. Cela est vraisemblablement dû au filtre d'origine, et tout utilisateur désireux d'exploiter au mieux son FT-897 sera bien inspiré de commander le ou les filtres optionnels.

Dans ce qui suit, IPO désigne la mise "hors circuit" du préamplificateur d'entrée, ATT celle de l'atténuateur de 10 dB. Sur les bandes basses, à partir du 30 m, il faut impérativement enclencher l'IPO dès que l'on dispose d'une antenne adaptée à la bande, faute de quoi on notera une tendance à l'intermodulation. Là encore, ce n'est pas un véritable problème quand on replace le FT-897 dans son



Des touches généreusement dimensionnées.

courte à ma disposition pour les premiers essais. Rien à dire, la sensibilité est très bonne sur cet appareil. De même d'ailleurs en VHF où il bat à plate couture mon transceiver habituel en réception FM... Confirmation dans la bande aviation, le récepteur est sensible. Rentré chez moi, j'ai relié le FT-897 à mes antennes habituelles: beam 3 éléments 10/15/20 m, center-fed pour le 40 et les bandes WARC, 2 x 20 m en plan incliné pour le 80 m, cette dernière antenne n'étant pas terrible car trop basse. Confirmation de la bonne réception avec un bémol: en présence d'un signal puissant, en CW, (ce

rôle d'origine: utilisation en portable ou en mobile, avec des antennes modestes. En fixe, on n'a pas besoin d'un excès de signal: si le bruit fait bouger le S-mètre, il suffit de mettre l'IPO ou d'atténuer, voire de jouer sur le gain HF (RF Gain), une commande que l'on oublie trop souvent. Ces réglages étant ainsi positionnés, il n'y a plus rien à reprocher au FT-897. Par contre, si l'on peut concevoir que l'IPO soit inactif en VHF/UHF, où l'on a besoin d'un maximum de sensibilité, on peut se demander pourquoi l'ATT n'est pas actif sur ces bandes, il permettrait de réduire l'effet néfaste d'une station proche particulière-



ment puissante (en contest par exemple!).

L'IF-Shift du FT-897 est efficace, on regrettera seulement sa commande commune avec celle du Clarifier. Le NB (Noise Blanker) agit particulièrement bien sur certains parasites, moins bien sur d'autres: son efficacité est moyenne si l'on tient compte de la distorsion introduite sur la BF quand on relève son seuil.

Mais c'est le Notch qui pêche le plus, il est vrai que ce n'est pas un Notch FI. Ce filtre automatique (sans aucun réglage), lié au DSP, est chargé d'éliminer toute porteuse gênante quand on est en mode SSB. En fait, il n'atténue ces interférences que moyennement. Il est même moins performant que certains filtres extérieurs... Par contre, les autres modes de filtrage confiés au DSP sont efficaces: le DBF (filtre passe-bande) est indispensable en CW, en l'absence d'un filtre à quartz étroit. Il remplit parfaitement sa mission en offrant 3 largeurs de bande: 60, 120 et 240 Hz centrées sur la tonalité choisie (Pitch). De même, en SSB, on peut réduire la bande passante à l'aide du DSP: fréquence de coupure basse de 100 à 1000 Hz, fréquence de coupure haute ajustable entre 1000 et 6000 Hz. En rétrécissant ainsi la bande passante, on peut se débarrasser de stations gênantes situées en-dessous ou au-dessus de la fréquence utilisée. Le réducteur de bruit (DNR), dont le seuil est ajustable s'avère efficace, particulièrement sur les bruits atmosphériques.

## ERGONOMIE DES COMMANDES ET MENUS

Nous l'avons vu, le panneau avant du FT-897 ne ressemble pas à la planche de bord d'un avion de ligne. Les commandes simplifiées doivent leur faible nombre à l'utilisation intensive des microprocesseurs et d'un menu à plusieurs niveaux. Cela demande, évidemment, d'entrer un peu dans les menus. Tout utilisateur pourra "con-

figurer" son FT-897 suivant son mode de trafic préféré. Le premier niveau de menu affecte un rôle aux touches "multifonction" A, B, C placées sous le LCD. Pour y accéder, on doit appuyer sur la touche F puis tourner la commande MEM/VFO CH jusqu'à afficher la fonction voulue au-dessus des 3 touches. Pour modifier le paramètre correspondant, il suffit alors de presser la touche et d'agir sur la commande principale (le bouton de fréquence). Toutefois, il faut faire attention à ne pas laisser s'écouler plus de 3 secondes entre ces deux actions sinon, on modifiera la fréquence affichée...

Prenons l'exemple du télégraphiste qui souhaite modi-



Un transceiver prêt à toutes les missions.

fier la vitesse du keyer. Il devra appuyer sur la touche F, sélectionner le menu "j" pour voir s'afficher SPOT, BK, KYR. La touche C permet alors de sélectionner ou désélectionner le keyer, la vitesse étant elle-même ajustée à l'aide de la commande de fréquence. Certes, ce n'est pas aussi simple que l'action directe sur un potentiomètre mais... il n'y a pas d'autre solution quand on veut doter un transceiver de toutes les fonctions exigées par les utilisateurs sans implanter autant de boutons! En fait, pour ceux qui connaissent le FT-817, on retrouve la même philosophie et je crois qu'il faudra s'y faire pour les appareils des années à venir.

Menus et sous-menus sont donc imbriqués mais respec-

tent, heureusement, une logique évidente. Par ailleurs, l'appui prolongé sur une touche fait directement apparaître la fonction correspondante, c'est le cas de la touche DSP par exemple. De plus, le menu intégrant les fonctions les moins utilisées (dit menu "étendu") peut être occulté.

## LE FT-897 EN ÉMISSION

Alimenté sous 13,8 V, Le FT-897 délivre une puissance de 100 W que l'on peut réduire à 5 W, ce de 1,8 à 50 MHz. En 144 MHz, la puissance max est de 50 W, et de 20 W en 430 MHz. Ces niveaux de puissance sont déjà suffisants pour un trafic

En BLU, après avoir affiné les réglages de gain micro et du "processeur" (dont on réservera l'usage au trafic DX), la modulation du FT-897 semble plaire à la majorité des correspondants. On peut, par ailleurs, grâce au DSP, modifier la courbe de réponse du modulateur en privilégiant les fréquences basses, les aiguës ou les deux à la fois (on ne peut pas modifier les fréquences des filtres)... A tester grandeur nature, en fonction de votre voix. J'ai eu l'occasion, pendant la période d'essai, d'entendre une autre station équipée du même transceiver et je dois avouer que la modulation m'a semblé des plus correctes.

En FM, les choses sont un peu différentes: mes correspondants habituels ont trouvé que la modulation manquait de relief, qu'elle était plate, ce quel que soit le réglage choisi par l'égaliseur audio. Modulation type "radiocommunications" donc... De plus, sur certaines fréquences au pas de 12,5 kHz - mais pas sur toutes - on met en évidence la présence un léger sifflement, d'une fréquence voisine de 800 Hz, perceptible dans les blancs de modulation.

Les réglages des gains micro et compresseur sont facilités par la présence d'une mesure sur le bargraphe du LCD. Signalons, en passant, que ce bargraphe ne fonctionne pas "segment par segment" mais reproduit un nombre important de points,



Le gros switch de commutation des batteries.



le rendant de ce fait bien plus précis. Sans faire oublier les avantages d'un indicateur à aiguille, on appréciera ici l'absence d'inertie.

En télégraphie, le FT-897 est équipé d'un keyer, dont la vitesse peut être ajustée jusqu'à 60 mots/mn, acceptant le fonctionnement en QSK. Le relais de manipulation est assez bruyant, ce n'est pas très gênant dans un contexte normal, cela le deviendrait un peu s'il s'agissait de trafiquer dans une chambre à coucher ou un camping-car... Bien entendu, le "pitch" (note) est réglable, de même que le volume du sidetone, le tout par menu. Le FT-897 dispose également d'un lanceur d'appels à 3 mémoires qui, curieusement, est plutôt présenté dans le manuel comme une fonction "balise", destinée à émettre un texte répétitif. Les deux utilisations sont possibles. La programmation du texte (ou des textes) contenu dans la mémoire s'effectue en introduisant les caractères que l'on choisit à l'aide de la commande de fréquence. Un timer permet de relancer périodiquement, après un délai programmé, l'émission du message.

Mesurée sur une charge 50 ohms, la puissance d'émission est conforme aux spécifications annoncées par le constructeur, sur toutes les bandes, de 1,8 à 430 MHz. On notera avec plaisir la bonne linéarité du réglage de puissance avec concordance entre la puissance affichée par le transceiver et celle lue sur le wattmètre de contrôle.

**FONCTIONS ANNEXES**

Le FT-897 dispose d'un grand nombre de fonctions annexes... voire gadget! A ce rang, je mettrai le "spectroscope" qui interdit l'écoute quand il est en fonction. Ce dispositif permet d'obtenir une représentation amplitude/fréquence des signaux voisins de la fréquence de trafic. Toujours un peu gadget, le choix de la couleur de l'affichage du LCD, avec possibilité d'indexer cette cou-



Du 160 m au 70 cm dans un si faible volume!

leur sur le mode de trafic, la force du signal reçu, le groupe de mémoires scannées, etc. Amusant certes...

Le FT-897 est doté de 200 mémoires que l'on peut regrouper en banques. C'est bien pratique vu la très large plage de fréquences couverte par l'appareil. On pourra ainsi conserver les fréquences de stations DX, celles de radiodiffusions OC ou FM, bande aviation, etc. Les mémoires peuvent recevoir une identification alphanumérique. En trafic contest ou DX, les mémoires QMB (accès rapide) s'avèrent pratiques à utiliser.

Le transceiver offre également une fonction intéressante: l'entraînement à la télégraphie en générant des groupes aléatoires de 5 caractères. Peut-être un moyen de réconcilier avec ce mode certains de ses détracteurs? Cependant, il faut appuyer sur la touche correspondante après chaque groupe de 5 caractères, pour passer au suivant (ce afin de pouvoir lire, sur le LCD, le groupe de caractères).

Citons également:

- le scanning, en modes VFO, mémoire ou programmé, avec reprise après un certain temps ou disparition du signal;
- le "Smart Search" qui remplit automatiquement 50 mémoires avec les fréquences trouvées actives lors du scanning;

- la double veille, permettant de surveiller alternativement deux fréquences;
- la fonction ARTS, propre à Yaesu, qui détermine - entre deux appareils de la marque équipé de cette fonction - si la liaison est toujours possible;
- clonage avec un autre FT-897;
- commande assistée par ordinateur (CAT system).

**NOS CONCLUSIONS**

Abstraction faite des quelques défauts relevés lors de ce test, le bilan est globalement positif pour ce transceiver, à la fois portable et mobile, que l'on peut avantageusement utiliser en fixe si l'on sait rester raisonnable au niveau des antennes HF. Son principal atout est de pouvoir embarquer une alimentation batterie.

Bien sûr, quand on choisit toutes les options, le prix est un peu élevé mais ainsi équipé, doté du coupleur d'antenne optionnel ou alimentant l'ATAS-100 ou ATAS-120, il constituera une petite station autonome peu encombrante, capable de couvrir du 160 m au 70 cm...

Gageons que les marques concurrentes vont s'efforcer de lui opposer un challenger mais en attendant, qui dit mieux?

Denis BONOMO, F6GKQ

**RA519/W103/AIRCOM+**  
3 Références mais un seul produit



100 m = 198,18 € TTC  
Port : 18,29 €/100 m  
Type aéré avec maintien en ligne  
Demi tresse + feuillard non fragile  
Connecteur "N" seul utilisable en Sherlock à 5,79 € TTC  
Bobine de 250 m sur demande.

*Utilisable sur rotor avec une boucle souple de 0,35 m minimum*

**Caractéristiques : le produit**

Diamètre total extérieur	10,3 mm
Rayon de courbure min.	55 mm
Poids	140 g/m
Coefficient de vélocité	0,80
Capacité	84 pf/m

**Atténuation en Db/100 mètres :**

144 MHz	4,8 dB
438 MHz	7,5 dB
1,3 GHz	12,8 dB
1,8 GHz	17,5 dB
3 GHz	25 dB

**Puissance d'utilisation :**

28 MHz	2 500 W
144 MHz	980 W
1,3 GHz	335 W
2,3 GHz	220 W

**BIRD 43, 4431...**



**WATTMETRE 3,6 GHz**





**SARL ABORCAS** Lieu-dit l'Amans 31460 CARAMAN  
Tél. : 05 61 83 80 03 - Fax : 05 61 83 36 44  
aborcas@aborcas.com [www.aborcas.com](http://www.aborcas.com)

PUBLIPRESS 04 42 62 35 35 03/2003

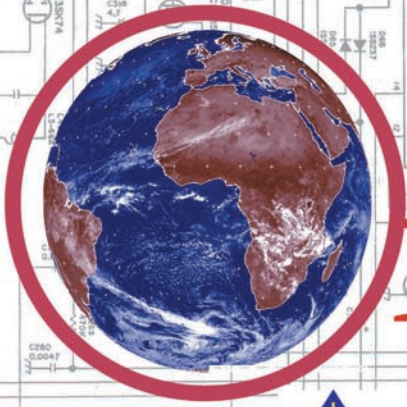

L'Association Lyonnaise de Radioamateurs présente :



# 10<sup>e</sup> Salon d'expo 2003



Salon du radioamateur et de l'électronique

13 Avril 2003

Centre Jean Vilar

Place Charles de Gaulle

69250 Neuville S/Saône

Démonstration  
Radiomodélisme

Citizen band  
Brocante radio  
et informatique

de 9h30 à 20h

Tarif: 5 €

Tarif réduit: 3 €

Bus TCL n°40, 43, 70  
et 184

Association Lyonnaise de Radioamateurs

23bis, rue Radisson 69005 Lyon Tel/Fax: 04.78.36.63.73







# Antennes DXSR

Fabrication conception antennes HF VHF UHF

## PRESENT A CLERMONT (60) 15 16 mars 2003

Elaborées à l'aide de logiciels professionnels, et systématiquement testées en conditions réelles pour en vérifier les performances, les antennes directives DXSR sont fabriquées avec des tubes en alliage d'aluminium 6060 certifiés ISO 9002. Nous avons choisi cet alliage pour ses qualités en terme de conductibilité électrique et résistance à la corrosion, la référence 6060 étant en effet l'alliage d'aluminium le plus performant de la série 6XXX sur ces paramètres selon la norme AFNOR A 50-411.

Les fixations des éléments sur le boom sont réalisées à l'aide de nos pièces spéciales sur nos gammes HF, et en traversée de boom à partir de 50 MHz. Ces fixations nous permettent d'assurer le contact électrique parfait indispensable au bon fonctionnement d'une antenne "tout à la masse", et la sécurité de l'opérateur, en assurant ainsi un écoulement régulier vers la terre des charges statiques, et ce même dans le temps. L'intégralité de la visserie est en Inox certifiée ISO 9000 et tous les boulons sont auto-freinés.

Toutes nos antennes directives se fixent sur des mâts de 50 mm de diamètre. La qualité des matériaux que nous Utilisons, nous permettent de vous garantir nos produits 10 ANS anticorrosion et A VIE pour la résistance au vent\*.

L'alimentation de toutes les antennes yagis monobandes DXSR est réalisée par des Gamma-Match utilisant des matériaux composites résistant à 240°C avec un diélectrique de 16 kV/mm. Ces performances vous garantissent une puissance admissible de 3 000 W (3 kW) jusqu'à 50 MHz et 1 000 W (1 kW) au dessus, avec toujours une marge de sécurité.

\* Vitesse maximum spécifiée pour chaque antenne. Disponible sur simple demande ou sur nos catalogues papier et Internet.

Ce sont ces détails qui ont décidés depuis 1998, plus de 1100 opérateurs Répartis sur 14 contrées DXCC à choisir nos antennes.

### MULTI GP II PRO



### NEW

### DXSR MULTI GP II PRO



### ANTENNES VERTICALES

#### Multi GP II PRO NEW

Antenne verticale 3.5 à 30 MHz, sans trappes et sans radians réalisée en tubes d'aluminium 6060. sans boîte de couplage de 3.5 à 30 MHz avec un ROS Max de 1.8:1, hauteur 6,30 m, repliée 1.50 m, poids 6 Kg  
Tube 40x2 30x2 20x1.5 16x1.5 10x1  
Résistance au vent garantie à 160 Km/h.  
Performance identique a la VB 800  
299 €+13€ PORT

#### VB 800

Antenne verticale 3.5 à 30 MHz, sans trappes et sans radians réalisée en fibre de verre.

Utilisation de 3.5 à 30 MHz sans boîte de couplage avec un ROS maximum de 1.8:1. Ne nécessite aucun radian ou plan de sol. Système d'alimentation spécifique (pas de transformateur 1/9 ou 1/10, ni de résistances...) sur connecteur SO 239. Fixation sur mât de Ø 30 à 50 mm. Pièces de liaison des éléments réalisées en laiton massif. Montage ou démontage en 2 minutes "Chrono". Utilisation possible à partir du sol (2 m de haut. minimum conseillé). Eléments en tubes de fibre de verre Ø 32.5, 28.4, 25.0, 12.0, 8.0 mm. Résistance au vent garantie à 180 Km/h. Longueur électrique: 7 m. Longueur mécanique totale: 5.25 m.

Longueur démontée: 1.05 m. Poids 5 Kg  
Puissance admissible 800 W PEP ICAS

440 €+13€ PORT



VB 800 démontée

### YAGI MONOBANDES DE 14 A 144 MHZ

Extrait de notre gamme VHF

50 MHz	Boom	Gain(dBi)	F/B	Prix
306 DX (3 elts)	1.80 m	7.9	35dB	136 €
406 DX (4 elts)	4.10 m	9.3	30dB	182 €
506 DX (5 elts)	6.55 m	11.3	35dB	228 €
606 DX (6 elts)	8.20 m	12.1	35dB	304 €
706 DX (7 elts)	11.00 m	13.5	35dB	365 €
144 MHz				
902 (9 elts)	4.70m	14.0	40dB	145 €
112 DX (11 elts)	6.50m	15.2	40dB	197 €
132 DX (13 elts)	9.20m	16.5	40dB	243 €

### ANTENNE FILAIRE MULTIBANDES

L'antenne la plus performante des multibandes

FD300: Antenne filaire type T2FD (sans trappes) couvre de 1.8 à 30 MHz sans trou, balun spécial a tres haut rapport. longueur totale 25 m 2X12.5m fil 4mm2 livrée prête à l'emploi.avec 30m de coaxial  
ROS MAX 2.2 Puissance admissible 150 W FM 300 SSB HF 373 €+13€ port



### Egalement disponible

- Gamme de connecteurs qualité "Pro" avec isolant téflon
- Balun ferrites rapport 1/4 - 1/6 - 1/9
- Dipôles monobandes
- Dipôles rotatifs monobandes et tribandes
- Antennes spéciales 121.5 Mhz 3 4 7 elements
- Coupleurs 2 et 4 voies pour 2 M et 70 cm

Les prix indiqués sur cette page ne comprennent pas les frais de port.sauf indication contraire



## DXSR



61, rue du Maréchal Leclerc  
28110 LUCE

Tel: 02 37 28 09 87 - Fax 02 37 28 23 10 NOUVEAU FAX

www.dxsr-antennas.com

Demande de catalogue papier à retourner  
Accompagné de 3,20 Euro en timbres à  
DXSR - 61, rue du Maréchal Leclerc - 28110 LUCE

Nom:..... Prénom:.....

Adresse:.....

CP:..... Ville:.....



# Poursuite de satellites : l'interface SATDRIVE



Le mouvement des satellites impose aux stations radio terrestres l'asservissement des aériens en site (mouvement de haut en bas et inversement) et en azimut (mouvement de droite à gauche et inversement). La combinaison de ces deux mouvements permet d'obtenir toutes les orientations possibles des antennes. Les besoins nécessaires pour la réalisation de cette fonction sont les suivants :

- un PC communiquant avec un port série ou parallèle libre;
- un logiciel de commande;
- un moteur site et un moteur azimut;
- une interface permettant de commander ces moteurs.

Créée à l'origine par Michel Denicou F5GZX, l'interface SATDRIVE a été reprise par l'AMSAT-France. Depuis plusieurs années, des adhérents de l'AMSAT-France demandaient une interface de commande rotor. L'AMSAT-France conseillait celle de Michel. En effet, elle allie une grande simplicité d'utilisation à un fort potentiel d'évolution et de configuration (moteur à courant continu et/ou alternatif).

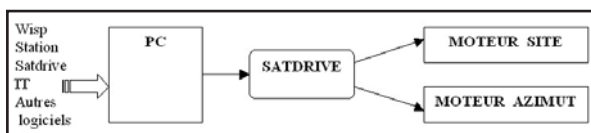

Figure 1.

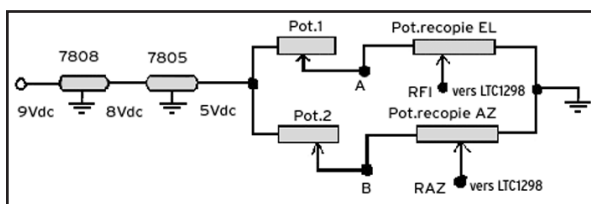

Figure 2.

La figure 1 représente le synoptique d'une installation standard.

## FONCTIONNEMENT

L'information circule du PC vers l'interface et uniquement dans ce sens. En aucun cas l'interface ne transmet d'informations en direction du PC. L'interface joue le rôle de comparateur, en comparant l'information reçue du PC avec la position des antennes lues sur les capteurs. Si elle constate une différence entre les deux informations, elle commande alors la mise en route du ou des moteurs (et dans le bon sens de rotation) afin que les informations s'égalisent. L'interface réalise un asservissement de position.

## INFORMATION EN PROVENANCE DU PC

Cette information est calculée par le logiciel de prédiction de passage des satellites, en fonction des paramètres nécessaires que vous avez entrés (position géographique de la station, éléments képlériens, heure du PC, etc.). Cette information représente les angles que doivent avoir vos antennes pour être en direction du satellite visé. Pour pouvoir être comprise par SATDRIVE, cette information doit répondre à un format précis. SATDRIVE reconnaît le format YAESU GS232 et EASYCOMM.

## ACQUISITION DE LA POSITION RÉELLE DES ANTENNES (RECOPIE)

La recopie de l'information de la position réelle des antennes est réalisée par un potentiomètre ohmique (500 ohms en

général). Alimenté à ses extrémités par une tension continue, la tension de référence V(AM) est prise entre le curseur (couplé mécaniquement au moteur) et la masse. Voir figure 2.

Lorsque le moteur effectue une rotation complète, toute la plage résistive est balayée et la tension à ses bornes varie de 0 à 5 V. La tension V(AM) est donc proportionnelle à la position réelle des antennes. Cette tension V(AM) est mesurée en permanence par l'interface et est ensuite envoyée sur une entrée d'un convertisseur analogique-numérique (CAN) d'une résolution de 12 bits. Celle-ci permet d'obtenir 2 puissance 12 états différents, soit 4096. Cela signifie que la tension

maxi de 5V est "découpée" en 4095 morceaux. Par analogie, nous obtenons :

- $5 \text{ V} / 4095 = 1,22 \text{ mV}$
- $360^\circ / 4096 = 0,088^\circ$

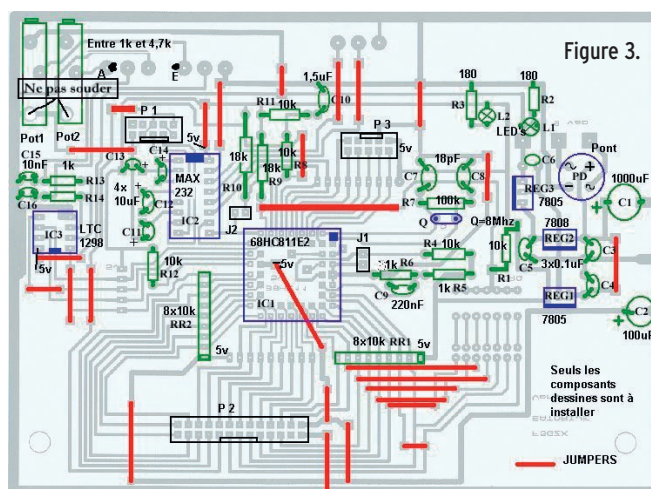

Figure 3.

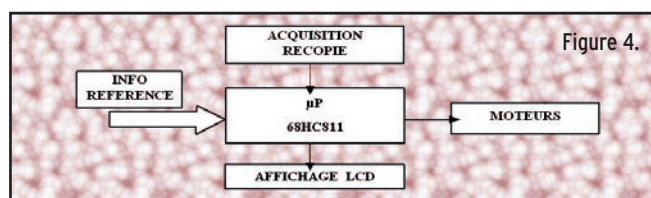

Figure 4.

La précision électronique (à différencier de la précision globale du système) de SATDRIVE est donc de 0,1 degré. Ceci signifie également que, entre la valeur numérique calculée par le logiciel et la valeur numérique réelle, dès qu'une différence supérieure à 0,1 degré apparaîtra, la mise en route des moteurs sera commandée.

L'utilisateur peut choisir la précision qu'il souhaite en fonction de la mécanique qu'il utilise. En effet, si la mécanique possède trop de jeux, en utilisant SATDRIVE avec sa définition maximale de 0,1°, l'ensemble mécanique va vibrer. Par expérience avec les moteurs commerciaux, une précision de 0,3° semble être le meilleur compromis.

## REVENONS À SATDRIVE

La figure 3 montre l'implantation des composants sur la platine imprimée.

### ARCHITECTURE DE L'INTERFACE

Le cœur de SATDRIVE est un micro-contrôleur de la famille 68HC811, dont l'EEPROM est reprogrammable à volonté. Le programme, inséré à l'intérieur de l'EEPROM, gère toute l'interface SATDRIVE.

L'avantage de posséder une telle interface réside dans le fait qu'il n'y a aucun composant mécanique dans le montage (relais avec d'éventuels problèmes de collage des lames et les problèmes de temps de commutation inhérents) et, d'autre part, dans le fait que les moteurs sont isolés par les optocoupleurs (MOC3041) situés sur la platine commande moteurs. Ce sont 2 sécurités primordiales que beaucoup d'interfaces ne possèdent pas.

SATDRIVE utilise 3 ports E/S. Un port est utilisé pour envoyer les commandes à la carte moteur, un autre pour l'afficheur LCD, un autre pour l'acquisition de la recopie.

L'affichage précis sur un écran LCD (2 lignes de 16 caractères) de la position réelle des antennes est un avantage pratique non négligeable.

De plus, comme SATDRIVE permet également la commande manuelle à l'aide de 4 boutons poussoirs, le(s) boîtier(s) fournis par le constructeur des moteurs deviennent de ce fait inutiles. SATDRIVE visualise, au travers de 4 diodes électroluminescentes (LED), l'alimentation et le sens de rotation des moteurs, ce que ne font pas les boîtiers de commande fournis par le constructeur.

SATDRIVE peut commander des moteurs alternatifs et/ou continus. Une modification sur la carte principale est à effectuer pour l'utilisation des moteurs 450 degrés.

La figure 4 montre le synoptique interne de SATDRIVE.

### COMPATIBILITÉ LOGICIELLE

L'interface SATDRIVE reconnaît les commandes au format GS232 et EASYCOMM. Elle est donc utilisable avec tous les logiciels utilisant ces 2 standards comme Station, Wisp, Wispdde, Instant Track et bientôt LSF, développé par l'AMSAT-France (F1HDD).

Un logiciel SATDRIVE, disponible uniquement avec l'interface SATDRIVE, est fourni avec le kit. Il permet d'utiliser l'interface SATDRIVE en manuel comme en automatique.

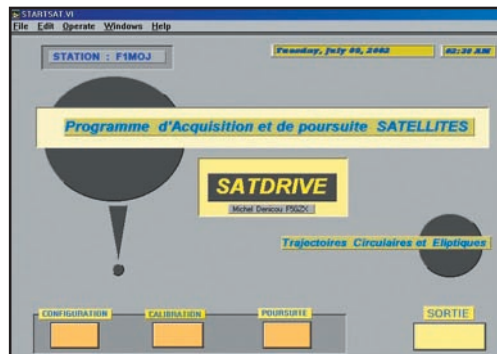

Figure 5.



Figure 6.

Les figures 5 et 6 montrent deux écrans de SATDRIVE.

D'une utilisation simple, le logiciel SATDRIVE permet la poursuite des satellites sous forme numérique.

Vos 4 satellites préférés peuvent être surveillés en permanence. Par ailleurs, SATDRIVE donne la possibilité de surveiller tous les satellites de la liste. La documentation de ce logiciel sera disponible sur les pages web qui seront accessibles début 2003.

## EVOLUTIONS

Les évolutions souhaitées sont nombreuses. Les modifications à apporter concernent principalement la commande des transceivers munis d'un CAT-System et la prise en charge de l'effet Doppler. Ce sont les deux fonctions importantes qui seront rajoutés à SATDRIVE. Sous l'égide de l'AMSAT-France, un groupe de travail s'est constitué pour développer cette interface et un site Internet sera bientôt disponible. Vu la complexité

et le travail restant à accomplir, nous vous invitons à consulter régulièrement le site de l'AMSAT-France (<http://www.amsat-france.org>) afin de suivre le cours des évolutions. D'autres évolutions sont également prévues, tel que le passage en USB, l'amélioration de la précision de recopie, etc. mais chaque chose en son temps!

### PASSAGE EN USB

Les progrès technologiques aidant, les ports RS232 vont disparaître. Nécessitant des ressources systèmes non extensibles (IRQ), le nombre d'interfaces connectables sur le PC est limité, tout comme le débit de données. Le port USB efface tous ces inconvénients. Moyennant l'insertion d'un boîtier HUB, il est possible de connecter jusqu'à 127 périphériques. Or, une station amateur utilise au moins 3 périphériques (système de poursuite, modem packet, CAT, interfaces diverses...). Il est donc nécessaire d'évoluer vers ce type de port. C'est pourquoi, un nouveau processeur a été choisi mais sa mise en œuvre est complexe et le développement coûteux. Avec son EEPROM reprogrammable à volonté, différentes évolutions seront possibles sans avoir à changer la carte principale de SATDRIVE. Encore un avantage!

### COMMENT SE PROCURER SATDRIVE

SATDRIVE est disponible auprès de l'AMSAT-France, qui en assure le bien sûr le service après-vente, au prix de 110 € pour les membres de l'association et 120 € pour les non membres (110 € pour SATDRIVE + 10 € pour la cotisation nouvel adhérent) pour le kit simplifié (circuits imprimés + circuits intégrés principaux). Le kit complet, comprenant tous les composants sauf la connectique, le boîtier et les transfos d'alimentation) est vendu au prix de 240 € pour les membres et 250 € pour les non membres (240 € pour SATDRIVE + 10 € pour la cotisation nouvel adhérent).

Les bénéfices éventuellement réalisés seront intégralement investis dans la nouvelle version de SATDRIVE. La commande est à adresser au secrétariat de l'AMSAT-France: 14bis rue des Gourlis, 92500 Rueil-Malmaison.

Christophe, F1MOJ



# Vite fait : Un émetteur FM bon marché

Sur le schéma, M est un microphone dynamique à basse impédance (de 8 à 50 ohms) que l'on peut éventuellement remplacer par un petit haut-parleur.

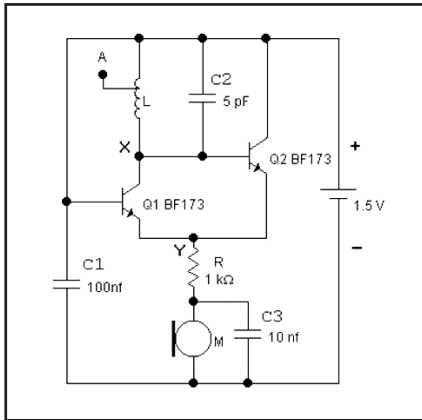

Figure 1.

L est une self bobinée sur air. Pour la réaliser, vous pouvez utiliser du fil de cuivre de 0,5 mm de diamètre, bobiné sur un diamètre de 6 mm. Elle est constituée de 3 tours, prise après le pre-

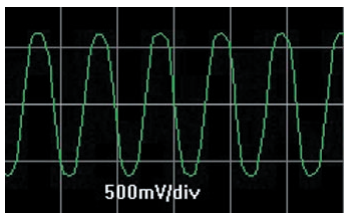

Fig. 2

Cet article présente la réalisation d'un petit émetteur FM simple, faible puissance et bon marché, fonctionnant entre 144 et 146 MHz, un montage accessible aux débutants. D'autres montages de ce type suivront, c'est une incitation à prendre le fer à souder !

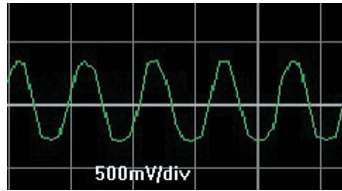

Fig. 3

mier tour compté à partir de l'extrémité reliée au pôle positif de la pile. Pour déterminer la fréquence dans la bande, vous allez écarter ou resserrer plus ou moins ces spires.

Reliez une petite antenne (fil de 50 cm de long) au point A.

D / l	0.1	0.2	0.4	0.6	0.8	1.0	2.0	3.0	4.0	5.0
K	0.959	0.920	0.850	0.789	0.735	0.688	0.526	0.429	0.365	0.320

Si vous souhaitez adapter cet émetteur sur une autre bande, recalculez L-C2 avec la formule suivante :

$$f \text{ (MHz)} = 150 / \sqrt{L \text{ (H)} * C \text{ (pF)}}$$

Remplacez R par un potentiomètre de 50 kilohms. Utilisez un oscilloscope (allez voir au radio-club voisin ou chez

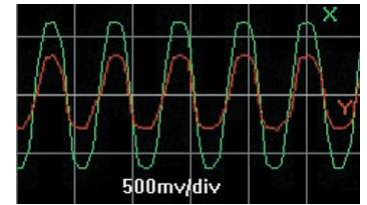

Fig. 4

un radioamateur équipé de cet appareil) et ajustez la valeur de R afin que le signal, pris aux points X et Y, ressemble à celui des figures 2, 3 et 4 (utilisez un scope double trace).

L se calcule avec la formule suivante (D diamètre en mm, l longueur en mm, n nombre de tours):

$$L \text{ (}\mu\text{H)} = (0.00987 * K * n^2 * D^2) / l$$

C1, C2 et C3 sont des céramiques. C2 doit avoir une faible tolérance.

Q1 et Q2 sont des transistors HF NPN, type BF173 ou équivalents.

Bon bricolage!

Dan SLAVILA, YO7BAY

## COMMENT FABRIQUER FACILEMENT VOS CIRCUITS IMPRIMÉS ?

Nouveau produit qui arrive tout droit des États-Unis et qui a révolutionné les méthodes de préparation des circuits imprimés réalisés en petites séries :

plus de sérigraphie grâce à une pellicule sur laquelle il suffit de photocopier ou d'imprimer le master...

ET-PNP5  
Lot de 5 feuilles  
au format A4

18,75€



COMELEC • CD908 • 13720 BELCODENE • Tél. : 04 42 70 63 90 Fax : 04 42 70 63 95



## Les alimentations **Selectronic**

**SL-1708SB**  
Alimentation universelle  
\* 0 à 15V (0 à 2A)



116.8292 45,00 €TTC

Avec inscriptions  
en français et  
bornes IEC 1010

**SL-1710HSL**  
Mini-alimentation régulée  
\* 1,2 à 12V (1,5A)

**NOUVEAU**



116.1694 35,00 €TTC

**SL-1709SB**  
Mini-alimentation  
de laboratoire  
\* 0 à 15V (0 à 3A)



**NOUVEAU**

116.3994 69,00 €TTC

**SL-1760**  
Alimentation 13,8 V



3A 116.9548 25,00 €TTC  
6A 116.2320 34,00 €TTC  
10A 116.2335 48,00 €TTC  
20A 116.2344 90,00 €TTC  
30A 116.6824 151,00 €TTC

**SL-1730SB**  
Alimentation simple  
\* 0 à 30V (0 à 3A)



116.8065 135,00 €TTC

**SL-1731SB**  
Double alimentation  
avec mode "Tracking"  
\* 2 sections 0 à 30V (0 à 3A)  
\* 1 sortie fixe : 5V (3 A)



116.4677 270,00 €TTC

**SL-1730SL**  
Alimentations de forte  
puissance 300W et 500W  
\* 0 à 30V (0 à 10 ou 20A)



L'alimentation 0 à 30V (10A)  
116.8018 220,00 €TTC  
L'alimentation 0 à 30V (20A)  
116.8240 349,00 €TTC

## Multimètre **SL99 Selectronic**



\* Le meilleur rapport qualité/prix.  
\* Bornes IEC 1010 \* Multifonctions.  
\* Le plus complet des multimètres.

\* 32 calibres \* Transistormètre, thermomètre,  
fréquence-mètre et capacimètre \* Polarité automatique.  
\* Affichage géant LCD 2000 pts (25 mm) avec indication  
du calibre de mesure \* Test de diodes et de  
continuité par buzzer \* Dim. : 189 x 91 x 31,5 mm.  
\* Poids : 310g \* Fourni avec pile, cordons,  
thermocouple de type K et gaine caoutchouc.

Voir catalogue 2003, page 2-39.

116.4674 35,90 €TTC

## Alimentations



**AL-991S**  
Alimentation réglable  
"4 en 1". Avec interface  
RS 232 et programmable  
\* 0 à ±15V (1A)  
\* +2,5 à +5,5V (3A)  
\* - 15 à +15V (0,2A)



116.0250 239,00 €TTC

**AL-936**  
Triple alimentation  
avec mode "Tracking"  
\* 2 sections 0 à 30V (0 à 2,5A)  
\* 5V (2,5A) ou 1 à 15V (1A)



116.2578 545,00 €TTC

**AL-923A**  
Alimentation réglable  
\* 1,5 à 30V (1,5 à 5A)



116.1867 151,00 €TTC

**ALF-2902M**  
Alimentation modulaire  
à découpage.  
\* 5 à 29V (58W)  
+ chargeur de batterie

**NOUVEAU**



116.6272  
89,70 €TTC

→ Supplément de port de 13,00€TTC sur ce produit (livraison par transporteur).

- \* Compatible avec tout moniteur (LCD, PLASMA, CRT).
- \* Standard du signal vidéo composite de sortie identique à celui du signal d'entrée.
- \* Recherche de station automatique \* Avec télécommande.
- \* Entrées : 75 ohms (antenne ou câble) et vidéo composite / Audio.
- \* Sorties : Vidéo composite (RCA) et audio stéréo (compatible NICAM).
- \* Alimentation par bloc-secteur fourni.

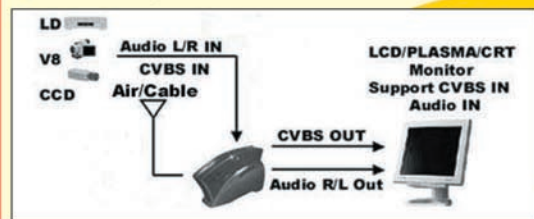

## Tuner TV **UNIVERSEL** externe

**NOUVEAU**

116.0390  
145,00 €TTC



**Selectronic**  
L'UNIVERS ÉLECTRONIQUE

86, rue de Cambrai - B.P 513 - 59022 LILLE Cedex  
Tél. 0 328 550 328 Fax : 0 328 550 329  
www.selectronic.fr



**MAGASIN DE PARIS**  
11, place de la Nation  
75011 Paris (Métro Nation)

**MAGASIN DE LILLE**  
86 rue de Cambrai  
(Près du CROUS)

MH0323  
Photos non contractuelles



**Catalogue  
Général 2003**

Envoi contre 10 timbres  
au tarif "LETRE" en vigueur  
(0,46 € au 1er septembre 2002)  
ou contre 5,00 € en chèque.

Conditions générales de vente : Règlement à la commande : frais de port et d'emballage 4,50€, FRANCO à partir de 130,00€. Contre-remboursement : +10,00€. Livraison par transporteur : supplément de port de 13,00€. Tous nos prix sont TTC.



# Coupleur d'antenne

## 1 - INTRODUCTION

La boîte d'accord antenne est un accessoire quasiment incontournable de toute station amateur. En effet, même si le matériel moderne incorpore souvent une boîte automatique, son utilisation peut être incompatible avec certaines charges, qu'elles soient symétriques ou d'une impédance qui dépasse les caractéristiques d'accord, voire inopérante dans le cas de nouvelles bandes pour lesquelles la modification de couverture générale en émission n'entraîne pas toujours pour autant le fonctionnement du coupleur automatique.

Possédant depuis longtemps une boîte Drake MN2000, dont les qualités sont impressionnantes, il me manquait toutefois certaines fonctionnalités.

Possesseur également d'une ligne Collins (figure 1), l'acquisition récente d'un boîtier wattmètre/haut-parleur/phone-patch Collins 312B4 en état moyen me donna l'opportunité de réaliser une boîte d'accord antenne assortie à la ligne S de Collins et intégrant les fonctionnalités souhaitées. Il est à signaler que Collins n'a jamais commercialisé de boîte d'antenne assortie à la ligne S (la 180S1 est plutôt considérée comme un matériel aviation et son apparence

**Quels sont les pièges à éviter quand on choisit un coupleur d'antenne ? Comment le régler sans passer en émission, donc en préservant l'étage de puissance de sa station et en évitant de gêner les autres utilisateurs des bandes radioamateurs ? Comment réaliser son propre montage... et, qui plus est, lui donner un aspect professionnel ? Les réponses à ces questions se trouvent dans cet article.**

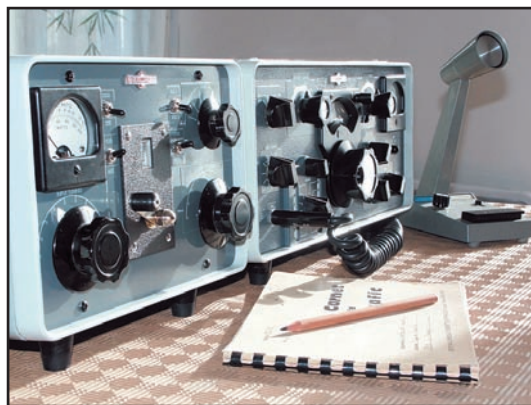

Figure 1: La station Collins et sa boîte d'accord.

est très éloignée de la ligne S), mais au moins deux constructeurs américains pallièrent cet état de fait, même si leur production est introuvable en France.

Les pièces sauvées de l'épave d'un émetteur E. F. Johnson Viking II fournirent les composants principaux de la boîte d'accord "Collins" dont la description suit.

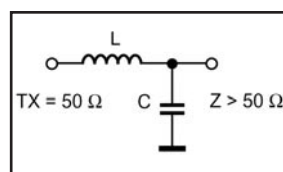

Figure 2: Circuit en L pour haute impédance.

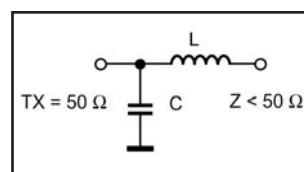

Figure 3: Circuit en L pour basse impédance.

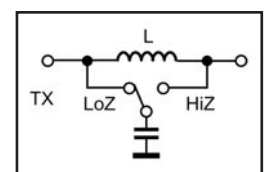

Figure 4: Commutation pour circuit en L.

## 2 - UN PEU DE THÉORIE

Nous ne décrivons pas ici les systèmes d'accord incorporés à l'aérien, qui présentent l'avantage important d'offrir une impédance nominale dès la descente d'antenne, mais nous aborderons le cas le plus général de la boîte d'accord situé dans le local où se trouve la station.

### 2.1 PERTES DANS LES LIGNES

Considérons une installation typique sur 28 MHz avec l'antenne connectée par une ligne de 30 m. Si l'antenne présente un ROS de 1/1, avec du câble 11 mm RG-8, l'atténuation sera de 1,3 dB; avec une ligne symétrique de 600 ohms, elle sera de 0,1 dB.

Si, par contre, le ROS passe à 20, valeur certes élevée mais fréquente si l'aérien est utilisé sur une fréquence différente de celle sur laquelle il a été taillé, les pertes passent respectivement à 5,5 dB et 0,8 dB.

Cet exemple nous enseigne deux choses, l'intérêt des lignes symétriques, du moins en terme de pertes, mais aussi, dans le cas présent, que si une boîte d'accord peut présenter une impédance de 50 ohms à l'émetteur, ce n'est pas pour autant que les pertes ne sont pas susceptibles d'être élevées dans la ligne.

De plus, à ces valeurs, viennent s'ajouter celles dues aux pertes dans la boîte d'accord si elle est mal conçue.

### 2.2 - LES CIRCUITS D'ACCORD LES PLUS USITÉS

#### 2.2.1 - Le circuit en L (voir figures 2, 3 et 4)

Retenu comme circuit de base par Collins pour la 180S1 (modifiable en Pi), utilisé par Ten-Tec dans sa boîte d'accord



haute puissance, ce circuit est revenu à la mode avec les coupleurs automatiques de LDG et de Elecraft.

Sa forme passe-bas est la plus courante et il présente les avantages suivants :

- la simplicité (deux composants seulement)
- un seul réglage possible par fréquence et impédance
- un coefficient de surtension (Q) faible, ce qui limite les réglages lors des excursions de fréquences
- des possibilités d'accord élevées

Ses inconvénients sont les suivants :

- il est nécessaire de l'inverser selon que l'impédance est supérieure ou inférieure à la valeur de référence (généralement 50 ohms)
- il faut le déconnecter ou utiliser des circuits compensateurs pour accorder des impédances proches de 50 ohms

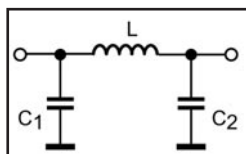
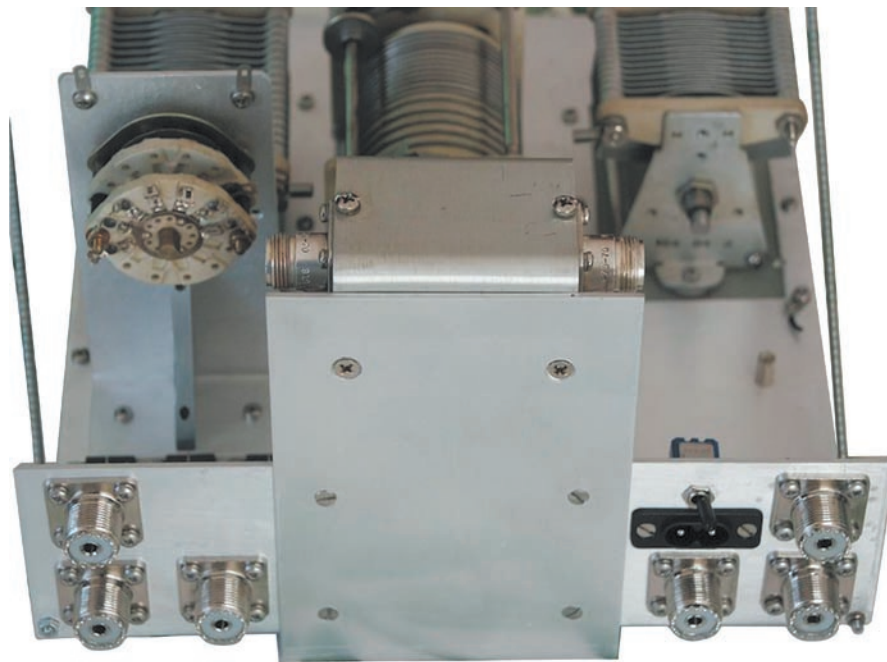

Figure 5 : Le circuit en Pi.

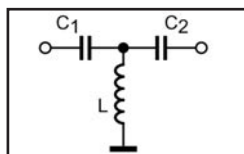

Figure 6 : Le circuit en T.

### 2.2.2 - Le circuit en Pi (voir figure 5)

Popularisé par Collins comme circuit de sortie de ses émetteurs, le circuit en Pi ou Jones est relativement peu utilisé aujourd'hui par les constructeurs de boîte d'accord. Il présente les caractéristiques suivantes :

- caractéristique de filtre passe-bas, atténuant donc les harmoniques des émetteurs et protégeant les récepteurs des fréquences supérieures à celle à recevoir
- les condensateurs sont faciles à monter car ils ont un côté à la masse
- les possibilités d'accord sont relativement limitées

### 2.2.3 - Le circuit en T (voir figure 6)

C'est aujourd'hui le circuit quasi universel retenu par tous les constructeurs de

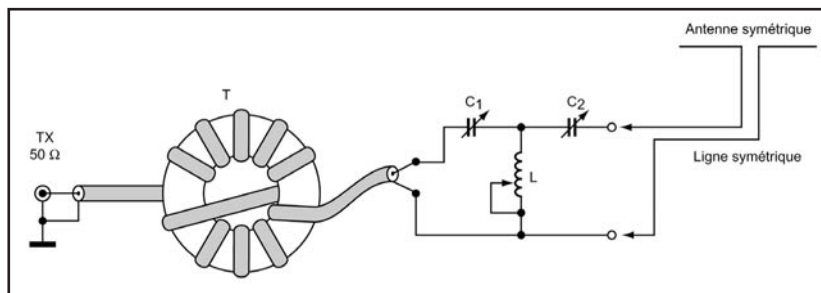

Figure 7 : Circuit symétrique en T.

boîtes manuelles et par les fabricants de transceiver incorporant une boîte automatique. Qu'il soit réalisé avec des composants variables ou commutés, ses caractéristiques suivent :

- configuration de filtre passe-haut, particulièrement intéressante pour protéger les récepteurs des fréquences plus basses que celle à recevoir. Ce point est à mon sens capital, compte tenu des mauvaises caractéristiques des récepteurs modernes dans ce domaine. Ce type de circuit peut rendre bon un transceiver de type TS50S, quasiment inutilisable sans cet accessoire sur une antenne multibande, lors de l'écoute des bandes 17, 15, 12 et 10 m alors que la propagation est bonne sur les bandes broadcast de fréquences plus basses. Si vous faites l'acquisition d'un transceiver incorporant une boîte d'accord automatique d'antenne, il est utile de consulter sa notice pour s'assurer que cette boîte peut être mise dans le circuit de réception (c'est le cas avec les Icom et Kenwood récents)
- possibilités d'accords importantes
- montage des condensateurs variables délicat pour les isoler de la masse.

### 2.2.4 - Les circuits pour lignes symétriques (voir figure 7)

Je ne dirai rien des circuits purement symétriques dont la littérature radiomateure française est friande. La difficulté de localiser les composants, la complexité de réalisation en particulier en matière de commutation, et la maîtrise aléatoire des pertes me laissent dubitatif.

Evitons aussi de parler de la solution retenue par quasiment tous les constructeurs et qui consiste à mettre un balun en sortie de la boîte d'antenne. Ce dispositif est totalement inefficace car le balun ne travaille pas sur son impédance nominale et l'attaque de la ligne n'est de ce fait pas symétrique ; il est à fuir.

Il y a une méthode beaucoup plus simple et efficace d'attaquer une ligne symétrique, qui consiste à mettre le balun entre le transceiver et la boîte d'antenne et à isoler celle-ci de la masse. La figure 7 montre un tel schéma à partir d'un circuit en T. La ligne est attaquée en courant et la symétrie de celui-ci est parfaite dans la ligne. Seule la société Palstar a retenu cette solution pour sa très belle boîte AT4K.

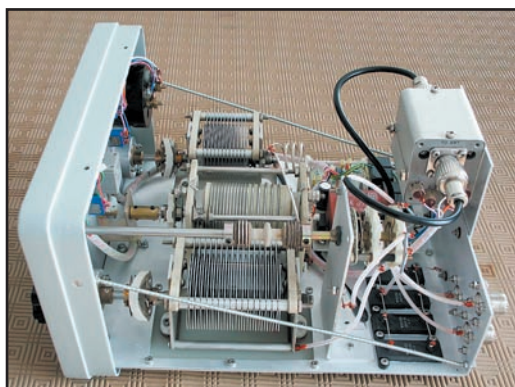



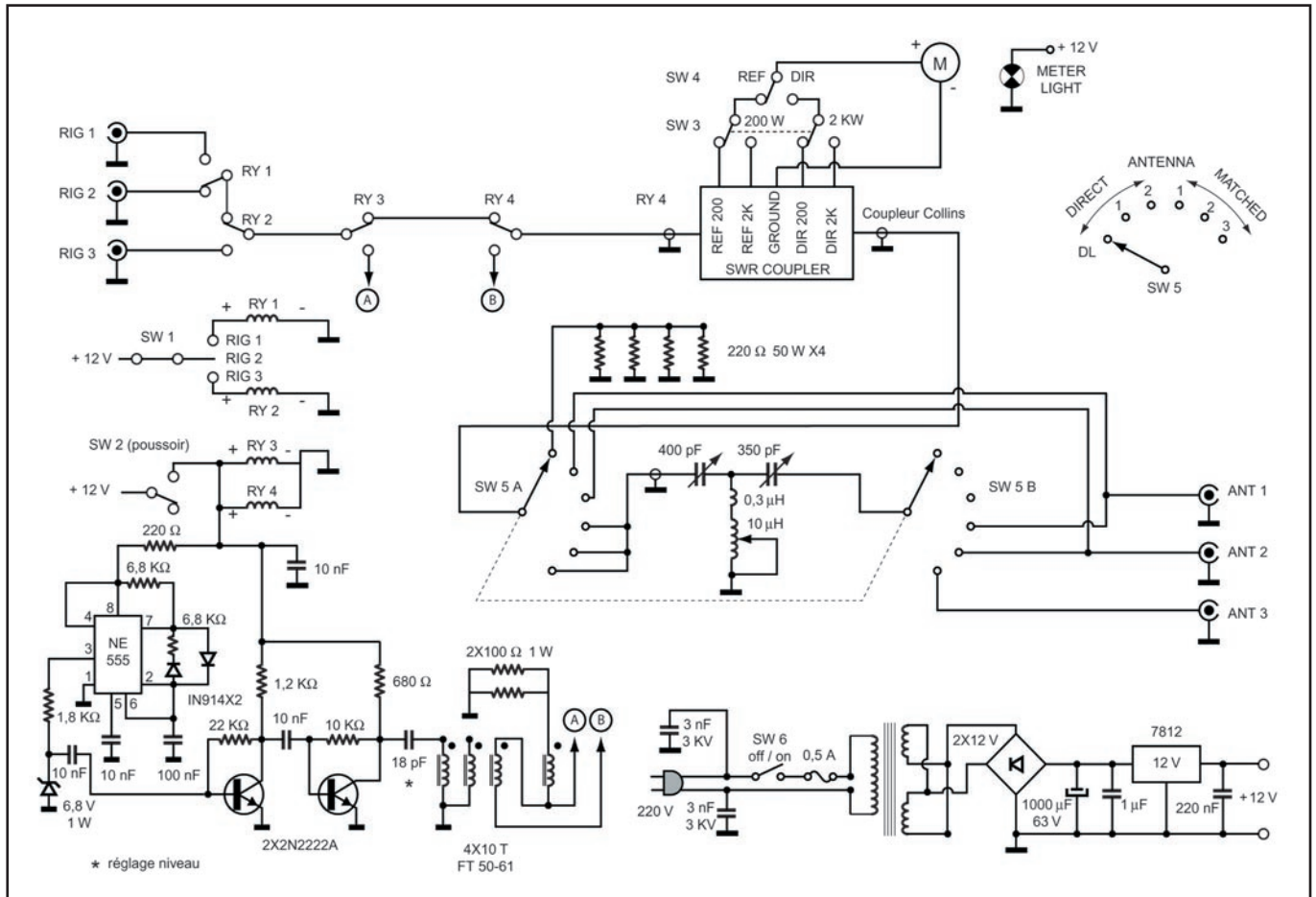

Figure 8 : Le schéma du montage.

### 3 - LA RÉALISATION PRATIQUE (voir figure 8)

#### 3.1 - LES FONCTIONNALITÉS RETENUES

##### 3.1.1 - Le circuit d'accord choisi

Il s'agit du circuit en T. Le rendement du circuit est une fonction inverse de l'inductance de la self. Aussi, pour une gamme d'accord de 3 à 30 MHz, option choisie pour cette réalisation, une inductance de 10 µH et des condensateurs de 350 à 400 pF sont suffisants; si vous souhaitez atteindre le 160 m, il sera nécessaire de pousser l'inductance de 15 à 20 µH et les condensateurs à 500 pF. Les valeurs citées permettent de rattraper des ROS de 16, mais n'oubliez pas de lire le paragraphe 2.1 ci-dessus.

Si vous voulez réduire les pertes, la self sera à ruban ou commutée par un commutateur céramique; elle sera positionnée éloignée des masses pour ne pas réduire son Q.

Pour les condensateurs, l'idéal se trouve dans ceux sous vide, tant pour leur isolement, leur faible perte et leur valeur résiduelle réduite.

Si vous acceptez des pertes plus importantes, vous vous rabattez sur des composants plus classiques dont la taille (self et commutateur) et l'isolement (condensateurs) seront fonction de la

puissance à passer et des impédances à adapter. Souvenez vous qu'une puissance de 500 W et des ROS élevés peuvent entraîner des tensions de plusieurs kilovolts et des courants de plusieurs ampères dans ces composants.

Il est enfin indispensable de disposer d'une self de 0,3 µH à fort Q en série avec la self principale qui permettra un bon rendement sur les bandes supérieures.

##### 3.1.2 Le circuit de commutation de charges

Il permet de commuter, sans passer par la boîte d'accord, une charge fictive 200 W, et les antennes 1 et 2, et, en passant par la boîte d'accord, les antennes 1, 2 et 3.

Il utilise un commutateur céramique 2 pôles 6 positions.

##### 3.1.3 Le circuit de commutation de stations

L'impédance étant de 50 ohms à cet endroit, des relais de puissance miniatures ont été retenus. Ils peuvent passer 300 W sans souci. Ce circuit permet d'utiliser la boîte sur 3 stations différentes.

##### 3.1.4 - La charge fictive

Elle est composée de 4 résistances non inductives de châssis de 220 ohms 50 W en parallèle, soit 55 ohms et 200 W. Le ROS résultant est de 1,1 tout

à fait acceptable et non visible par le wattmètre directionnel.

##### 3.1.5 - Le circuit de mesure de puissance et de ROS

Il est réalisé à partir du wattmètre directionnel Collins contenu dans la 312B4. Il peut être remplacé par un wattmètre du commerce, de récupération ou réalisé à partir de schémas classiques de wattmètres directionnels.

##### 3.1.6 - Le circuit de réglage en réception

Qui n'a pas eu des sueurs froides, lors du réglage de sa boîte d'antenne, de crainte de voir le PA de l'émetteur partir en fumée ?

Il existe pourtant une solution simple, qui consiste à intégrer un pont de bruit réglé à 50 ohms dans le circuit entre la boîte d'antenne et l'émetteur-récepteur, commuté par relais.

Le principe consiste en un pont de mesure, voyant d'un côté une impédance de 50 ohms de référence et de l'autre l'aérien et sa boîte d'accord. Un bruit large bande est envoyé dans le pont de mesure et le récepteur est utilisé comme détecteur. A la mise en circuit du pont, un signal fort apparaît dans le récepteur et est visible sur le S-mètre; la boîte est alors réglée de façon à annuler le bruit de fond dans le récepteur. Quand cette annulation est obtenue, cela indique que

le pont voit 50 ohms des 2 côtés et donc que la boîte est réglée et présente 50 ohms à l'émetteur. Il faut alors, grâce aux relais, sortir le pont du circuit et constater, en passant en émission, que le ROS est proche de 1.

Si le PA est à tubes, vous pouvez ainsi le régler sur la charge fictive et passer ensuite en émission sur la boîte réglée, sans produire de brouillage sur la bande.

Il y a deux points délicats dans ce circuit. Tout d'abord, le pont est réalisé à partir d'un tore FT 50-61 et comporte un circuit quadrifilaire dont un des enroulements, uniquement relié d'un côté à la masse, est dédié à compenser les capacités parasites des enroulements et améliorer la précision sur 10m.

Ensuite, il se peut que le rayonnement du générateur de bruit contourne la pont. Son niveau sera donc réglé par le condensateur de sortie d'environ 18 pF afin de ne pas dépasser S9 sur 80 m.

Il est possible de faire passer le retour des relais de commutation du pont de bruit par un contact repos en réception du transceiver afin d'éviter de transmettre dans le pont, ce qui aurait pour effet de détruire les résistances de référence. En tout état de cause, le commutateur SW2 devra être à contact momentané afin d'éviter cet écueil.

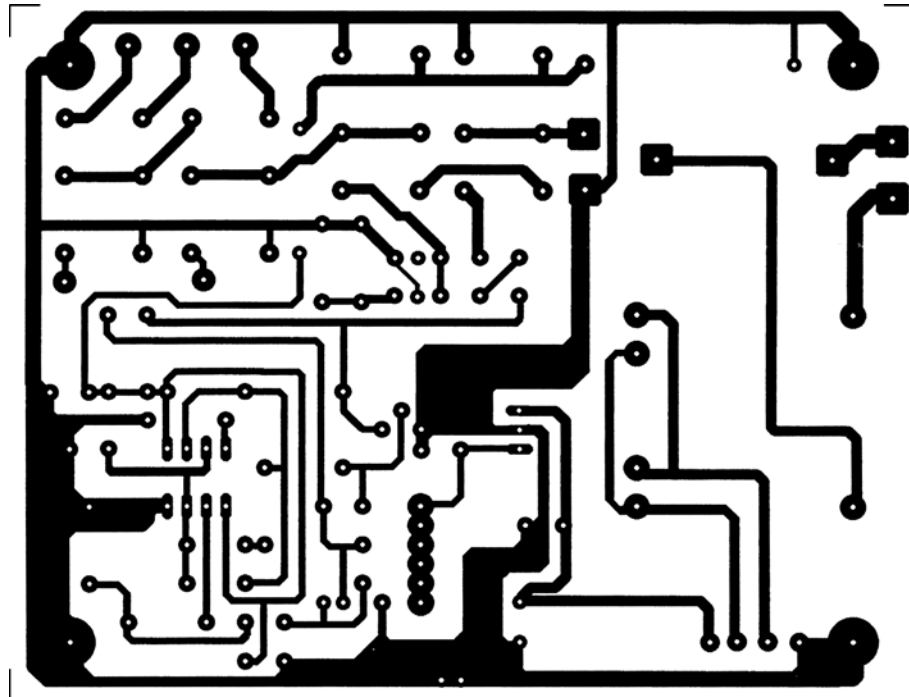



Figure 9: Le circuit imprimé à l'échelle 1:1.

### 3.1.7 - L'alimentation

Elle ne présente rien de particulier. Le radiateur du 7812 sera dimensionné en fonction de la consommation des relais et des voyants. Le pont de bruit consomme environ 20 mA.

### 3.2 - L'APPROVISIONNEMENT DES COMPOSANTS

Les plus difficiles à trouver sont ceux du circuit de réglage. Ils sont disponibles chez différents distributeurs américains comme Palstar ([www.palstarinc.com](http://www.palstarinc.com)) ou Surplus Sales of Nebraska ([www.surplussales.com](http://www.surplussales.com))



**GENERALE ELECTRONIQUE SERVICES**

205, rue de l'Industrie - Zone Industrielle  
B.P. 46 - 77542 SAVIGNY-LE-TEMPLE Cedex  
Tél.: 01.64.41.78.88 - Télécopie: 01.60.63.24.85  
<http://www.ges.fr> - e-mail: [info@ges.fr](mailto:info@ges.fr)

**ET AUSSI DANS LE RESEAU G.E.S.**

**MIT-3201**  
ANALYSEUR DE SPECTRE, MESUREUR DE CHAMPS, RECEPTEUR LARGE BANDE de 100 kHz à 2 GHz

- FM bande étroite, FM bande large, AM et BLU
- Précision de fréquence assurée par PLL
- Sensibilité environ 0-6 dB µV EMF
- Impédance 50 ohms
- Toutes les fonctions sélectionnables par menu
- HP intégré
- Interfaçable RS-232 pour connexion PC...

*Documentation sur demande*



MRT-0702-2-C

**WATTMETRE BIRD PROFESSIONNEL**

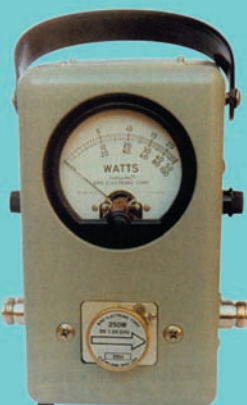

**Boîtier BIRD 43**  
450 kHz à 2300 MHz  
100 mW à 10 kW  
selon bouchons de mesure tables 1/2/3/6



*Autres modèles et bouchons sur demande*

**FREQUENCEMETRES OPTOELECTRONICS de 10 Hz à 3 GHz**  
*Documentation sur demande*

<b>PORTABLES</b>	CD-100 10 MHz à 1 GHz	SCOUT (40) 10 MHz à 2 GHz
CUB 1 MHz à 2,8 GHz	3000Aplus 20 Hz à 3 GHz	3300 1 MHz à 2,8 GHz
MicroCounter 10 MHz à 1,2 GHz	MINI SCOUT 10 MHz à 1,4 GHz	M1 10 Hz à 2,8 GHz

**NOUVEAU**



**DS-1000**  
DIGITAL RF FREQUENCY COUNTER



**CUB**  
DIGITAL RF FREQUENCY COUNTER

**DE TABLE**  
8040 10 Hz à 3 GHz

**DS-1000 - Fréquencemètre digital et analogique 10 MHz à 2,6 GHz.** Permet la capture des fréquences selon les protocoles APCO 25, Tetrapol, TDMA, GSM, On/Off Keying et fréquences pulsées (500 µs mini). Fonction mesureur de champ (-45 à -5 dBm). Sortie C15 permettant d'accorder automatiquement un récepteur compatible sur la fréquence capturée (uniquement analogique). 1000 mémoires pouvant être chargées dans un PC via la sortie RS-232.

**TUBES EIMAC**



**Charges de 5 W à 50 kW**  
Wattmètres spéciaux pour grandes puissances  
Wattmètre PEP



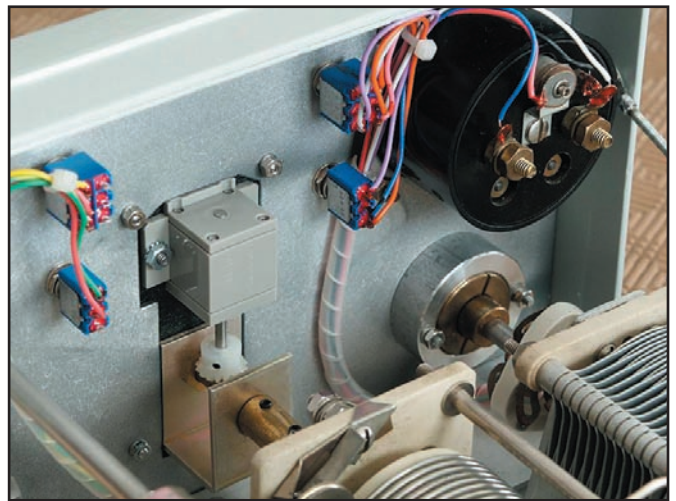
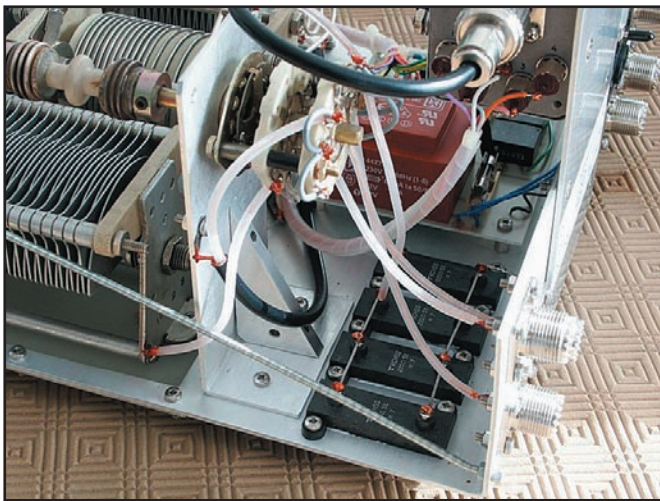
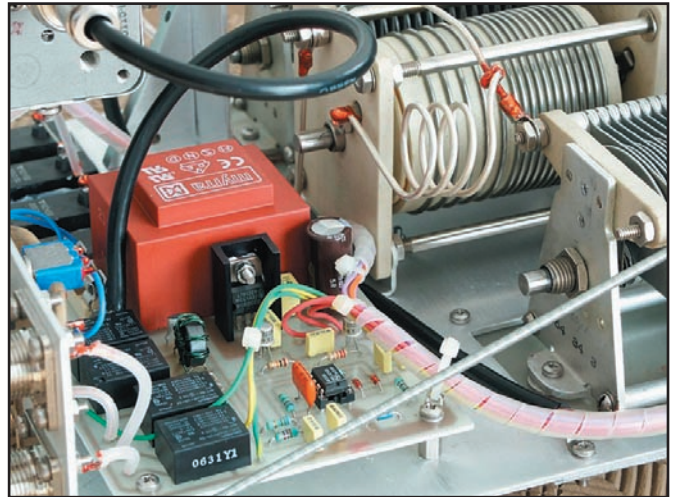
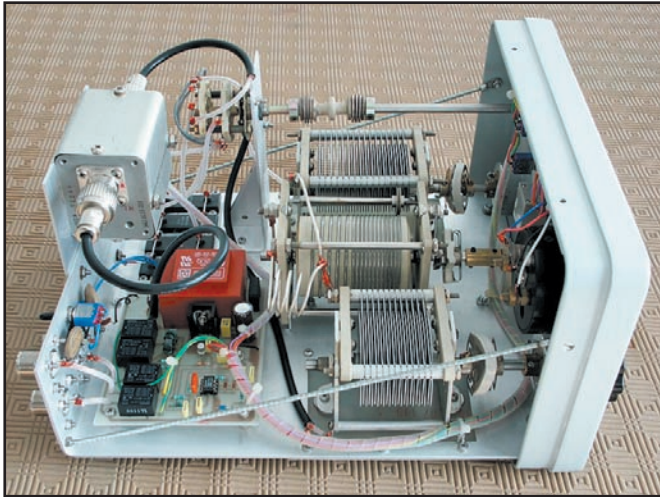

Pour faciliter la réalisation, voici quelques vues du coupleur.

ou encore Ten-Tec ([www.tentec.com](http://www.tentec.com)). Attention toutefois aux prix qui sont élevés. Les autres sont disponibles chez les fournisseurs classiques comme Radiospares. En tout état de cause, les foires radio restent excellentes pour acquérir ce genre de composants.

### 3.3 - LE MONTAGE

Il ne présente pas de difficulté particulière. La réalisation sera bien sûr fortement liée aux composants disponibles, qui entraîneront eux-mêmes le choix du boîtier. Dans le cas présent, c'est le boîtier qui a conditionné le résultat final, le but étant de disposer d'une boîte assortie à la ligne S Collins.

Un circuit imprimé reçoit les circuits d'alimentation, du pont de bruit et de ses relais et les relais de commutation des stations. Tous les autres composants sont fixés au châssis. Le compteur est disponible chez Palstar et les condensateurs sont bien sûr isolés du châssis par des plaquettes époxy et des flectors stéatite et commandés par des démultiplicateurs Jackson disponibles chez Surplus Sales.

Les soudures ont été vernies, pour donner une apparence "rétro". La face avant a été peinte à la teinte Collins (les 3 coloris Collins sont disponibles en boîtes et bombes chez Surplus Sales of Nebraska) et les marquages ont été faits sous Corel Draw et imprimés par un professionnel en blanc sur support transparent autocollant. Une fois posés, plusieurs couches de vernis acrylique viennent donner une apparence professionnelle.

### 4 - UTILISATION

Elle est très agréable et particulièrement du fait de l'intégration de plusieurs fonctions dans le même appareil, dont bien sûr le pont de bruit. Pour une fréquence et une impédance données, plusieurs réglages seront possibles. Il faudra toujours rechercher celui où la valeur de self est la plus faible et celle des condensateurs la plus élevée. Il suffira de noter la valeur de self comme référence et d'accorder les condensateurs par le pont de bruit avant

de passer en émission; dans ces conditions, un réglage ne prend pas plus de quelques secondes.

### 5 - CONCLUSION

Il est bien clair qu'il faut considérer cet article sous deux angles. Celui de puiser quelques idées pour sa propre réalisation, et de prendre envie de réaliser un accessoire à l'apparence professionnelle.

Je remercie M. Perrot pour la fourniture de la 312B4 et F6AFU pour son aide dans la réalisation de la partie mécanique de cette boîte.

#### Nomenclature

##### des composants spéciaux

**RY 1 à 4:** Relais Omron G6C coupure 8 A 250 V bobine 12 V 720 ohms  
**T:** tore FT 50-61. Prendre 4 brins de fil émaillé et les torsader 2 fois par cm. Bobiner 10 spires sur le tore. Etamer les extrémités en les repérant soigneusement.

*Georges RINGOTTE, F6DFZ*

# Un générateur OSD à 16F628

Ce petit montage permet d'incruster sur de la vidéo couleur PAL (ou NB), un texte au bas d'un écran vidéo. Le texte est fixe et constitué de 16 caractères, chacun d'eux étant composé d'une matrice de 8 pixels (H) par 8 pixels (V). On dispose d'un jeu complet de 128 caractères reprenant le jeu ASCII plus quelques caractères spécifiques à la langue française (é ê ë ï à).

Vous pouvez en définir d'autres en reprenant le listing et par recompilation. Bien choisir un PIC 16F628 cadencé à 20 MHz. Les composants sont classiques et trouvables par tout un chacun.

Attention aux prises RCA pour circuit imprimé, il en existe deux modèles sur le marché : empreinte courte et empreinte longue (comme ici). Les boutons poussoirs sont des modèles D6 (au pas de 5,08).

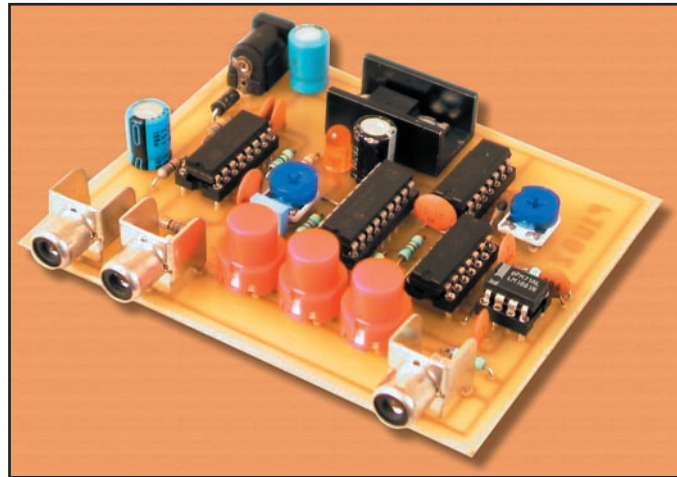

Figure 1.

Le montage dispose de 2 sorties vidéo 75 ohms indépendantes : utile, par exemple pour surveiller (monitoring) le signal en sortie.

Un mot sur le programme : ne rien toucher ! Bien sûr, ça rentre à l'instruction près sur certaines routines entre les tables de transcodage. A noter que, pour synchroniser les pixels par rapport à la synchro de la ligne, on ne peut pas le faire par soft comme :

ser les pixels par rapport à la synchro de la ligne, on ne peut pas le faire par soft comme :

```
synchro_h btffs PORTA, patte_synchro
goto $ -1
```

car on obtient des effets de dentelle sur les lignes de pixels, la synchro horizontale tombant plus ou moins entre les 2 instructions... (asynchronisme vidéo / horloge PIC). L'astuce consiste en fait à faire tourner l'horloge du PIC (ici une porte NAND à trigger) et de la synchroniser à la ligne par le jeu d'une bascule D.

La synchro horizontale de la vidéo débloque la bascule 74HC74 (Q=1) : l'horloge oscille en "phase" avec la ligne : le PIC fait ce qu'il a à faire sur la ligne (il les compte à partir de la synchro verticale qui, elle, est ramenée au niveau du PIC) puis, quand il a fini (en moins de 64  $\leftrightarrow$ s), il vient bloquer la bascule (BSF PORTA, stop\_clock) (Q=0  $\Rightarrow$  horloge stoppe) et ainsi de suite.

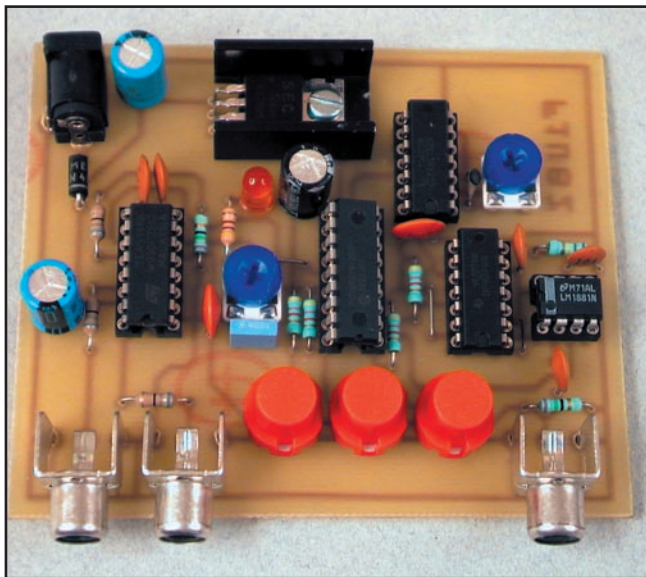

Figure 2.

Le fonctionnement est simple : il y a un bouton poussoir BP pour sélectionner la position du caractère et 2 autres pour choisir le caractère à afficher (up/down) à la position en cours. Le texte est sauvegardé même en cas de coupure de courant, bien entendu.



Figure 3.

Un mot également sur la manière de "sortir" les pixels. Chaque ligne de caractères est un octet de 8 bits (8 pixels) ; l'astuce consiste à le mettre sur le PORTB et faire une rotation à gauche (rlf PORTB,1) de cet octet.







Schéma électrique du générateur OSD.



En poids fort, on obtient ainsi les pixels (B7) qui attaquent un multiplexeur TEA5114. Un point blanc (état logique 1) commute le multiplexeur de luminosité.

A noter également qu'il n'y a pas de pixels blancs entre deux caractères, les 16\*8 pixels d'une lignes sont réguliers, l'espacement entre deux caractères est donné par la matrice du caractères même, chouette ! si on redéfinit des caractères graphiques (en reprenant le source du programme).

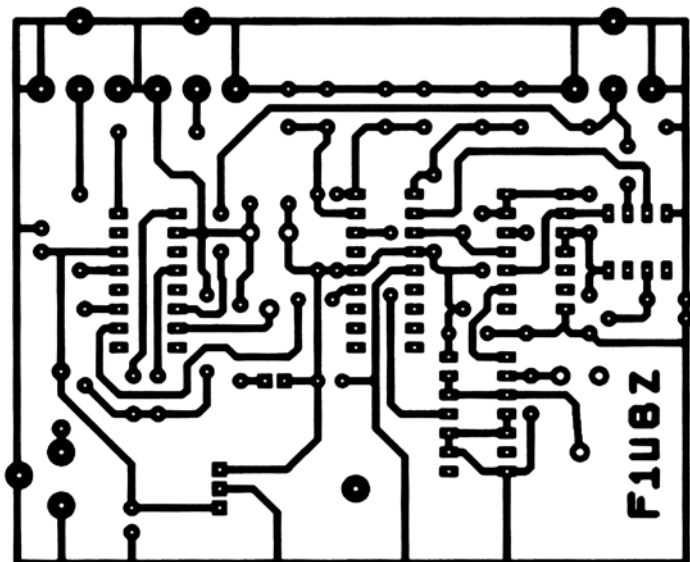
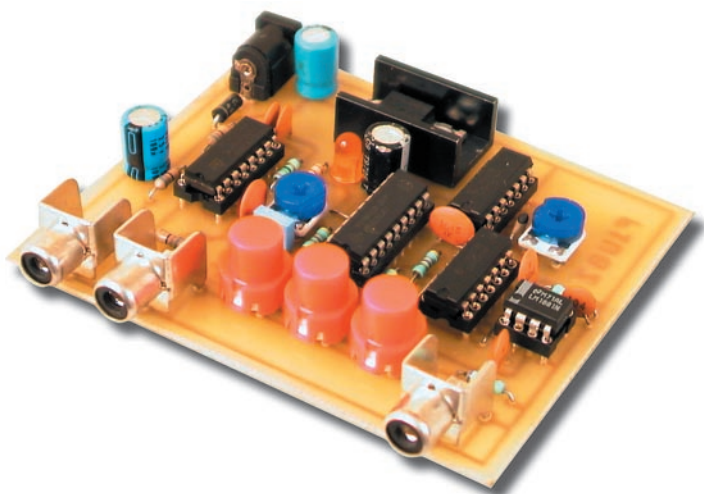
Le fichier pour le 16F628 résultant est osdubz.HEX, le source est osdubz.ASM (si vous n'avez pas peur de l'assembleur). Bonnes soudures... Le fonctionnement est immédiat, il reste à ajuster la luminosité des caractères et la largeur du texte avec les deux ajustables...

Tous les fichiers nécessaires pour cette réalisation (parmi d'autres) se trouvent à l'adresse : <http://perso.wanadoo.fr/loicmarty/index.htm>

**Note :** Le fichier hexadécimal du programme OSD pourra être fourni sur disquette, par la rédaction de MEGAHERTZ magazine, pour tout ceux qui ne disposeraient pas d'une connexion internet. La demande devra être effectuée dans un délai maximum d'un an après publication de cet article.

Envoyer une enveloppe renforcée, self-adressée, accompagnée de 10 timbres au tarif postal en vigueur. Passé ce délai, nous ne pourrons plus assurer ce service.

Loïc MARTY, FIUBZ  
[loicmarty@wanadoo.fr](mailto:loicmarty@wanadoo.fr)

## CONSTRUCTIONS TUBULAIRES DE L'ARTOIS



15 et 16 mars 2003  
Présent au salon de St-Just



Z.I Brunehaut - BP 2  
62470 CALONNE-RICOUART  
Tél. 03 21 65 52 91 • Fax 03 21 65 40 98

e-mail [cta.pylones@wanadoo.fr](mailto:cta.pylones@wanadoo.fr) • Internet [www.cta-pylones.com](http://www.cta-pylones.com)

### UN FABRICANT A VOTRE SERVICE

Tous les pylônes sont réalisés dans nos ateliers à Calonne-Ricouart et nous apportons le plus grand soin à leur fabrication.

- PYLONES A HAUBANER
- PYLONES AUTOPORTANTS
- MATS TELESCOPIQUES
- MATS TELESCOPIQUES/BASCULANTS
- ACCESSOIRES DE HAUBANAGE
- TREUILS

Jean-Pierre, F5HOL, Alain et Sandrine  
à votre service

#### Notre métier : VOTRE PYLONE

A chaque problème, une solution ! En ouvrant notre catalogue CTA, vous trouverez sûrement la vôtre parmi les 20 modèles que nous vous présentons. Un tarif y est joint. Et, si par malheur la bête rare n'y est pas, appelez-nous, nous la trouverons ensemble !

Depuis 1988  
près de 2000 autoportants  
sont sortis de nos ateliers !

**PYLONES "ADOKIT"  
AUTOPORTANTS  
A HAUBANER  
TELESCOPIQUES,  
TELESC./BASCULANTS  
CABLE DE HAUBANAGE  
CAGES-FLECHES**



Toutes nos fabrications sont galvanisées à chaud.

Nos prix sont toujours TTC, sans surprise. Nos fabrications spéciales radioamateurs comprennent tous les accessoires : chaise, cage, flèche... Détails dans notre catalogue que nous pouvons vous adresser contre 1,50 € en timbres.



# Un nouveau champ d'expérimentation

## La DRM (Digital Radio Mondiale)

### la radio numérique en OC, OM, GO.

Dès maintenant, il est possible de recevoir des émissions de radiodiffusion sur ondes courtes ou moyennes avec une qualité proche de la FM.

Effectivement, durant ces dernières décennies, les gammes de fréquences inférieures à 30 MHz étaient de plus en plus délaissées du fait de leur médiocre qualité sonore. Les progrès technologiques, ainsi que la saturation des fréquences de la bande II (FM), ont contribué au développement de nouveaux procédés de modulation. Suite à des recherches menées séparément dans un premier temps (T2M par la Deutsche Welle et Siemens d'une part, et Skywave 2000 par Thalès d'autre part), et après une année de concertation afin d'introduire le nouveau procédé, il a été créé en mars 1998, dans un

cadre international, un consortium nommé (Digital Radio Mondiale, DRM) (<http://www.drm.org/>). Il compte plus de 70 sociétés ou organisations, parmi lesquelles des stations de radiodiffusion, des fabricants d'émetteurs, de récepteurs, ainsi que des instituts de recherche. Le mode de transmission retenu est le COFDM (Coded Orthogonal Frequency Division Multiplex), le type de modulation choisi étant le 64 QAM (Quadrature Amplitude Modulation). Le codage pour la conversion de l'audio en données numériques est l'Advanced

Audio Coding (ACC). Enfin, pour élargir le spectre audio, la méthode SBR (Spectral Band Replication) permet de générer des harmoniques au dessus de 6 kHz, sans avoir à les transmettre, et ceci jusqu'à 15 kHz.

Depuis quelques semaines, des tests d'émissions grandeur nature sont effectués depuis plusieurs sites sur ondes courtes et moyennes. ([http://www.rnw.nl/realradio/html/drm\\_latest.html](http://www.rnw.nl/realradio/html/drm_latest.html)). Le tableau ci-dessous en indique quelques-unes.

Bien sûr, les récepteurs dédiés DRM ne sont pas encore disponibles, mais les fabricants travaillent intensément,

([www.CodingTechnologies.com](http://www.CodingTechnologies.com)), les premiers sont annoncés pour cette fin d'année 2003. Après une première période où les prix seront élevés, la production en masse, engendrée par le marché mondial de ce secteur, permettra des ventes à des tarifs proches de ceux d'aujourd'hui. Néanmoins dès maintenant, il est tout à fait possible de recevoir ses signaux. En effet, la modification de récepteurs analogiques consiste à convertir la fréquence intermédiaire de 455 kHz en 12 kHz via un petit circuit interface (disponible chez Sat-Services

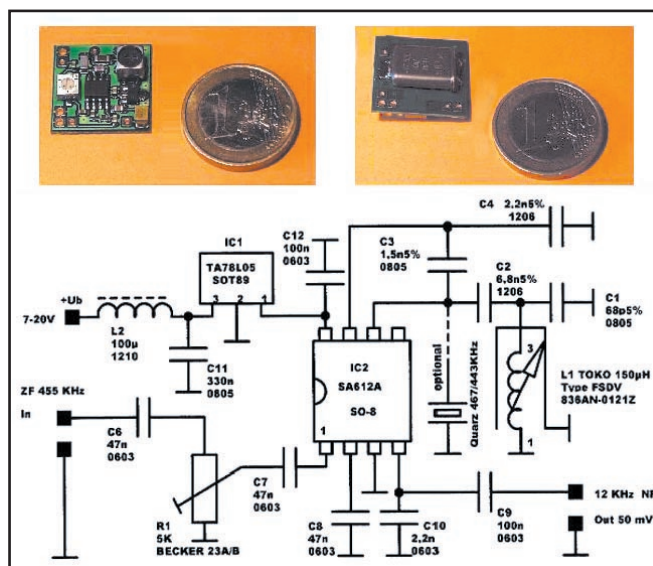
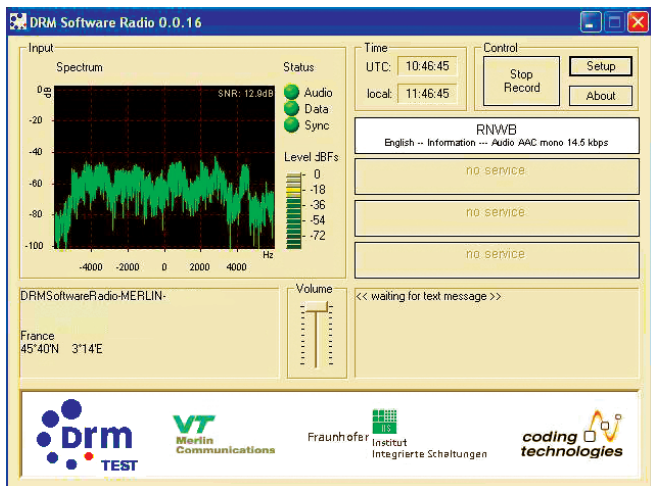

Figure 1.

Début UTC	Fin UTC	kHz	Beam	Direct.	AM Carrier Power (kw)	Av. DRM Power (kw)	Programme	Site
0000	2 400	531		Burg		2	Multimedia - Medienanstalt Sachsen-Anhalt	Burg - Allemagne
0930	1200	15 440	040	Europe	250	70	DW English	Sines - Portugal
1000	1100	15 170	050	SW Europe	25	10	RNW	Bonaire - Antilles
1000	1200	9 780	033	Scandinavie	75	30		Rampisham - G-B
1500	1600	7 235	105	W.C+SE Europe	75	30		Rampisham - G-B
1305	1455	5 975	290 ou 060	W Europe	100	40	Multimedia - T-System s Media Broadcast	Juelich - Allemagne
2130	2 230	11 755	050	SW - Europe	25	10	RNW	Bonaire - Antilles



<http://home.t-online.de/home/sat-service/sat/english/products.htm>) connecté à la carte son d'un PC puissant (minimum 800 MHz), circuit que l'on peut voir en figure 1.

La démodulation est effectuée en utilisant un logiciel développé par FhG-Software-Radio et téléchargeable à l'adresse ([www.drmtx.org/downloads/bin/software.html](http://www.drmtx.org/downloads/bin/software.html)) pour le prix de 60 euros. Une recopie d'écran est illustrée par la figure 2.

Le modèle de récepteur doit être de bonne qualité et avoir un niveau de bruit de phase assez réduit. Quelques modèles ont déjà été modifiés avec succès : ICOM IC-756 ,Kenwood R1000 linkels, JRC NRD 525 , YAESU FRG-100 , AKD Target HF3 , AOR 7030, Sony ICF-SW77 ([http://www.drmtx.org/receiver\\_mods.html](http://www.drmtx.org/receiver_mods.html)), ainsi qu'un ICOM PCR 1000 et un AOR 3000. (<http://www.aoruk.com/drm.htm>). Pour ma part, c'est avec ces derniers récepteurs qu'ont été réalisées les premières écoutes en DRM provenant de RNW, à savoir le service international de Radio Netherlands ([http://www.rnw.nl/realradio/features/html/bonaire\\_history.html](http://www.rnw.nl/realradio/features/html/bonaire_history.html)) diffusant depuis l'île de Bonaire aux Antilles Hollandaises sur 15,170 kHz. La sortie de la carte son renvoyée sur un ampli Hi-fi délivre une qualité sonore étonnante quand on songe à la fréquence utilisée et la distance parcourue. Pour ceux qui connaissent, la technologie WorldSpace, satellite de radiodiffusion en numérique, (<http://www.worldspace.com/>) fournit quasiment le même niveau de qualité.

Et l'enjeu est bien évidemment là, la bande II (FM) étant saturée, les ondes courtes délaissées au profit des satellites. Avec la numérisation des OC, OM, et GO, un regain d'intérêt va rapidement apparaître pour ces bandes. En France, la révision du plan de fréquences pour les ondes moyennes effectuée en fin d'année dernière ainsi que l'appel à candidature pour l'ouverture de celles-ci aux entreprises privées de radiodiffusion sont déjà un signe. D'autre part, l'expérimentation de diffusion, menée conjointement par Radio France et TDF, fin 2002-début 2003, en mode "simulcast" sur l'émetteur ondes moyennes de Clermont-Ferrand, diffusant France Info sur 1494 kHz montre que le passage au tout numérique se fera en douceur. Le mode "simulcast" consiste à adjoindre à la modulation analogique un signal numérique et ceci à partir du même émetteur. En "simulcast" ou bien en réservant une partie des bandes de fréquences au numérique, les deux modes vont cohabiter pendant plusieurs années.

Concernant le monde radioamateur, il semble que cela évolue aussi, puisqu'une liaison en QPSK à 1200 bits/sec et en 16-QAM à 2400 bits/sec a été réalisée sur 21,218 MHz entre KF6DX et F5MJN le 22 novembre dernier, comme indiqué dans MEGAHERTZ magazine. (<http://www.doug-smith.net/>)

Serge BOUTET, F5EMT

BIENVENUE  
DANS LE MONDE  
DES RADIOAMATEURS...



- Vous venez de passer votre examen et vous avez réussi ?

- Vous connaissez un ami qui est dans ce cas ?

Envoyez-nous ou faxez-nous une photocopie du document délivré par le Centre d'Examen et le bulletin ci-dessous, nous vous offrons :

**3 MOIS D'ABONNEMENT GRATUIT\* à MEGAHERTZ Magazine**

(\* ou nous prolongeons votre abonnement de 3 mois si vous êtes déjà abonné.)



Ne perdez pas cette occasion !

Complétez le bulletin ci-dessous et retournez-le avec le justificatif à :

MEGAHERTZ - Abo 3 mois - B.P. 88 - 35890 LAILLE  
Tél. : 02 99 42 52 73 - Fax : 02 99 42 52 88

VEUILLEZ ECRIRE EN MAJUSCULES SVP, MERCI.

NOM : \_\_\_\_\_ PRENOM : \_\_\_\_\_

ADRESSE : \_\_\_\_\_

CODE POSTAL : \_\_\_\_\_ VILLE : \_\_\_\_\_

ADRESSE E-MAIL : \_\_\_\_\_

TÉLÉPHONE (Facultatif) : \_\_\_\_\_



# APRS, Ui-View... et météo

## Balises WX : le paramètre Wind Chill

**W**ind Chill: cette expression anglo-saxonne n'a pas sa traduction directe en français. Wind, le vent; Chill, coup de froid, refroidissement. Nos cousins québécois proposent: Facteur de refroidissement ou Facteur Vent, refroidissement éolien. Sa valeur est exprimée dans l'unité de température choisie °C ou °F.

### COMMENT FAIT-IL FROID DEHORS ?

Le refroidissement éolien est l'effet de refroidissement du vent combiné à de basses températures. Les êtres humains ne ressentent pas directement la température de l'air. Quand nous sentons qu'il fait froid, nous ressentons en fait la température de notre peau. Plus il vente, plus le froid semble mordant. Pourquoi? Parce que le vent élimine la mince couche d'air chaud qui enveloppe notre corps. En outre, le vent "aspire" notre chaleur en évaporant rapidement l'humidité de la peau. La

En APRS, sous Ui-View, en cliquant sur l'icône WX, une fenêtre d'information affiche les valeurs des paramètres enregistrés par les capteurs des stations météo actives et connectées. Si la plupart des paramètres nous sont familiers : vent, températures, humidité et pression, il en est un qui mérite de développer quelques explications : le paramètre Wind Chill.

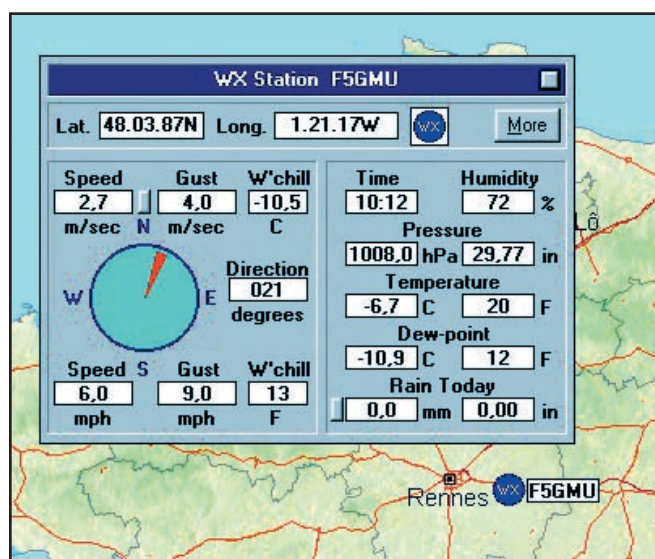

Figure 1: La fenêtre WX d'Ui-View, le 8 janvier 2002. Sur le panneau de gauche, vitesse du vent, rafales et Wind chill sont indiqués dans les deux systèmes d'unités: mph, °F et m/sec, °C.

température de notre peau est plus basse quand il vente (notre peau perd de la chaleur plus rapidement qu'elle n'en reçoit du corps), nous res-

sentons davantage le froid. Cette sensation est ce que l'indice de refroidissement éolien tente de quantifier.

Pour se faire une idée de la sensation de froid en tenant compte du vent, le concept de la température équivalente a

été inventé par les scientifiques nord-américains. Mais attention, il ne s'agit pas de la véritable température; c'est une température fictive.

### WIND CHILL INDEX

Cette notion de "Facteur vent", lorsque les températures sont basses et négatives, a fait l'objet de recherches dès 1940 par des scientifiques américains et canadiens travaillant en Antarctique. Un indice (Wind Chill Index) a été développé pour décrire l'inconfort, voire le danger pour la vie humaine résultant de la combinaison vent-température. Depuis cette époque, les scientifiques se sont efforcés d'établir un modèle aboutissant à une formule de calcul facile de cet indice. Les chercheurs ont "rapproché" des données dynamiques des paramètres vent et température et la "résistance" des tissus de notre peau. Il est en passe d'être reconnu et retenu par la communauté scientifique internationale. D'ores et déjà, aux États-Unis et au Canada, il est mentionné dans tous les bulletins météo diffusés dans les médias et sur internet.

		Temperature (°F)																	
		40	35	30	25	20	15	10	5	0	-5	-10	-15	-20	-25	-30	-35	-40	-45
Wind (mph)	5	36	31	25	19	13	7	1	-5	-11	-16	-22	-28	-34	-40	-46	-52	-57	-63
	10	34	27	21	15	9	3	-4	-10	-16	-22	-28	-35	-41	-47	-53	-59	-66	-72
	15	32	25	19	13	6	0	-7	-13	-19	-26	-32	-39	-45	-51	-58	-64	-71	-77
	20	30	24	17	11	4	-2	-9	-15	-22	-29	-35	-42	-48	-55	-61	-68	-74	-81
	25	29	23	16	9	3	-4	-11	-17	-24	-31	-37	-44	-51	-58	-64	-71	-78	-84
	30	28	22	15	8	1	-5	-12	-19	-26	-33	-39	-46	-53	-60	-67	-73	-80	-87
	35	28	21	14	7	0	-7	-14	-21	-27	-34	-41	-48	-55	-62	-69	-76	-82	-89
	40	27	20	13	6	-1	-8	-15	-22	-29	-36	-43	-50	-57	-64	-71	-78	-84	-91
	45	26	19	12	5	-2	-9	-16	-23	-30	-37	-44	-51	-58	-65	-72	-79	-86	-93
	50	26	19	12	4	-3	-10	-17	-24	-31	-38	-45	-52	-60	-67	-74	-81	-88	-95
	55	25	18	11	4	-3	-11	-18	-25	-32	-39	-46	-54	-61	-68	-75	-82	-89	-97
60	25	17	10	3	-4	-11	-19	-26	-33	-40	-48	-55	-62	-69	-76	-84	-91	-98	

Wind Chill (°F) = 35.74 + 0.6215T - 35.75(V<sup>0.16</sup>) + 0.4275T(V<sup>0.16</sup>)  
Where, T = Air Temperature (°F) V = Wind Speed (mph)  
Effective 11/01/01

Figure 2: Table à deux entrées (température en degrés Fahrenheit et vitesse du vent en mph). Exemples: 30°F et 25 mph, la température ressentie sera de 16 °F. Mais s'il fait -5 °F et un vent de 35 mph, le Wind Chill sera de -34 °F... et vous aurez le nez gelé au bout de 10 minutes.

### Un rappel pour ceux que le degré Fahrenheit n'inspire pas particulièrement :

Température de liquéfaction de la glace: 32 °F  
Température d'évaporation de l'eau: 212 °F

$$n \text{ } ^\circ\text{C} = ((n \text{ } ^\circ\text{F} - 32) \times 5) / 9$$

$$n \text{ } ^\circ\text{F} = ((n \text{ } ^\circ\text{C} \times 9) / 5) + 32$$

Notes: Le mercure gèle à -38 °C.

Mph: mile per hour. 1 mile = 1609 m. La vitesse du vent s'exprime également en nœuds. Un nœud ou knot (kt) correspond à une vitesse de 1852 m (1 mille marin) par heure.

Sources internet: <http://pda.msc.ec.gc.ca/education/windchill/>  
<http://www.refroidissementeolien.ec.gc.ca>

Vent (km/h)	Température (°C)									
	5	0	-5	-10	-15	-20	-25	-30	-35	-40
10	4	-2	-7	-12	-18	-23	-28	-33	-39	-44
20	-1	-8	-14	-20	-26	-32	-38	-45	-51	-57
30	-4	-11	-18	-25	-31	-38	-45	-51	-58	-65
40	-5	-14	-21	-28	-35	-42	-49	-56	-63	-70
50	-8	-15	-23	-30	-37	-44	-52	-59	-66	-74

Figure 4: La même chose mais en °C et km/h. Les ordinateurs savent faire les choses... Un logiciel gratuit (\*) vous aidera à faire vos propres calculs.

**DES TABLES DE CONVERSION**

Exposés à l'air froid et au vent, les tissus de notre peau vont devoir lutter contre une perte de chaleur importante. Sans protection, le refroidissement

va être plus ou moins rapide. Vous allez vous "geler". Mieux informés, vous saurez quels vêtements prendre pour résister à la froidure hivernale... ou au bout de combien de temps

les premières engelures se manifesteraient. Les tables de conversion sont alors bien utiles.

Reconnaissons que la formule mathématique du modèle issu des travaux des scientifiques nord-américains a une certaine élégance. En effet, l'équation pour déterminer l'indice en degrés Celsius est représentée par la figure 3 :

$$R = 13,12 + 0,6215 \times T_{air} - 11,37 \times V_{10m}^{0,16} + 0,3965 \times T_{air} \times V_{10m}^{0,16}$$

où: R est l'indice de refroidissement éolien, fondé sur l'échelle de température Celsius; Tair est la température de l'air en degrés Celsius (°C); V10m est la vitesse du vent à 10 mètres (la hauteur standard de l'anémomètre), en kilomètres à l'heure (km/h). Elle aboutit au tableau de la figure 4.

Jean-Yves LE BIHAN, F5GMU

\* ChillDex~FroidDex, logiciel téléchargeable sur le site Environnement Canada. <http://www.ec.gc.ca>



**GES LYON**  
22, rue Tronchet  
69006 LYON  
METRO FOCH

Tél. 04 78 93 99 55  
Fax 04 78 93 99 52

Sébastien

**PLEIN DE NOUVEAUTÉS SUR INTERNET**

**www.ges-lyon.fr**

TOUTS LES AVANTAGES, TOUTES LES PROMOS DU RESEAU GES !

...REGLEMENT EN 4 FOIS SANS FRAIS...



# KENWOOD

## LA MESURE



**GENERALE ELECTRONIQUE SERVICES**  
205, RUE DE L'INDUSTRIE  
Zone Industrielle - B.P. 46  
77542 SAVIGNY-LE-TEMPLE Cedex  
Tél. : 01.64.41.78.88  
Télécopie : 01.60.63.24.85

**ET 5 MAGASINS GES À VOTRE SERVICE**



**OSCILLOSCOPES**

Plus de 34 modèles portables, analogiques ou digitaux couvrant de 5 à 150 MHz, simples ou doubles traces.



**AUDIO, VIDÉO, HF**

Générateurs BF, analyseurs, millivoltmètres, distorsionmètres, etc.. Toute une gamme de générateurs de laboratoire couvrant de 10 MHz à 2 GHz.



**ALIMENTATIONS**

Quarante modèles digitaux ou analogiques couvrant tous les besoins en alimentation jusqu'à 250 V et 120 A.

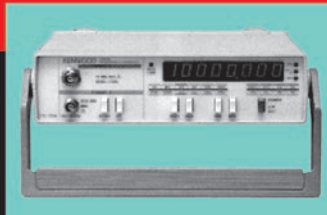

**DIVERS**

Fréquencemètres, générateurs de fonction ainsi qu'une gamme complète d'accessoires pour tous les appareils de mesure viendront compléter votre laboratoire.

PUBLIPRESS 04 42 62 35 35 11/2002



# Cartes des MWARA (2ème partie)

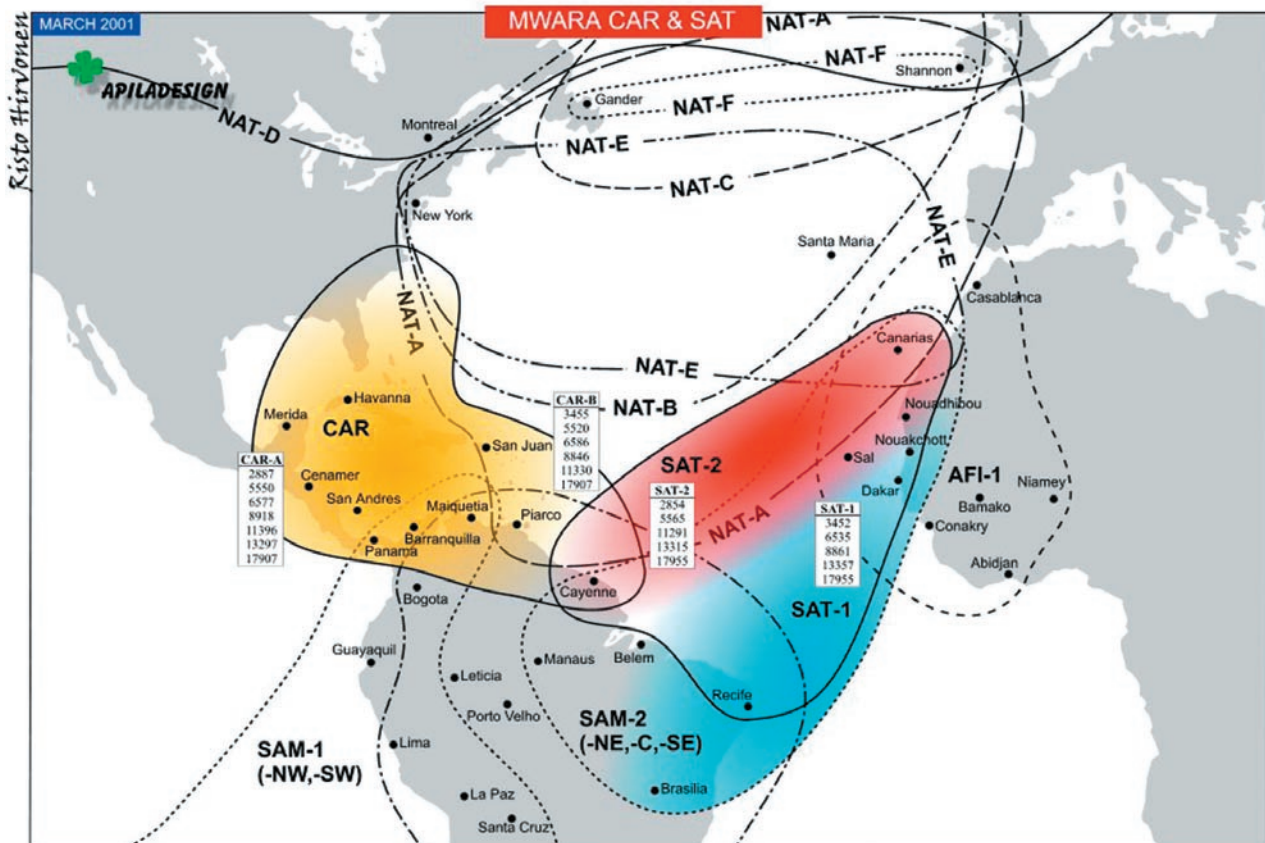
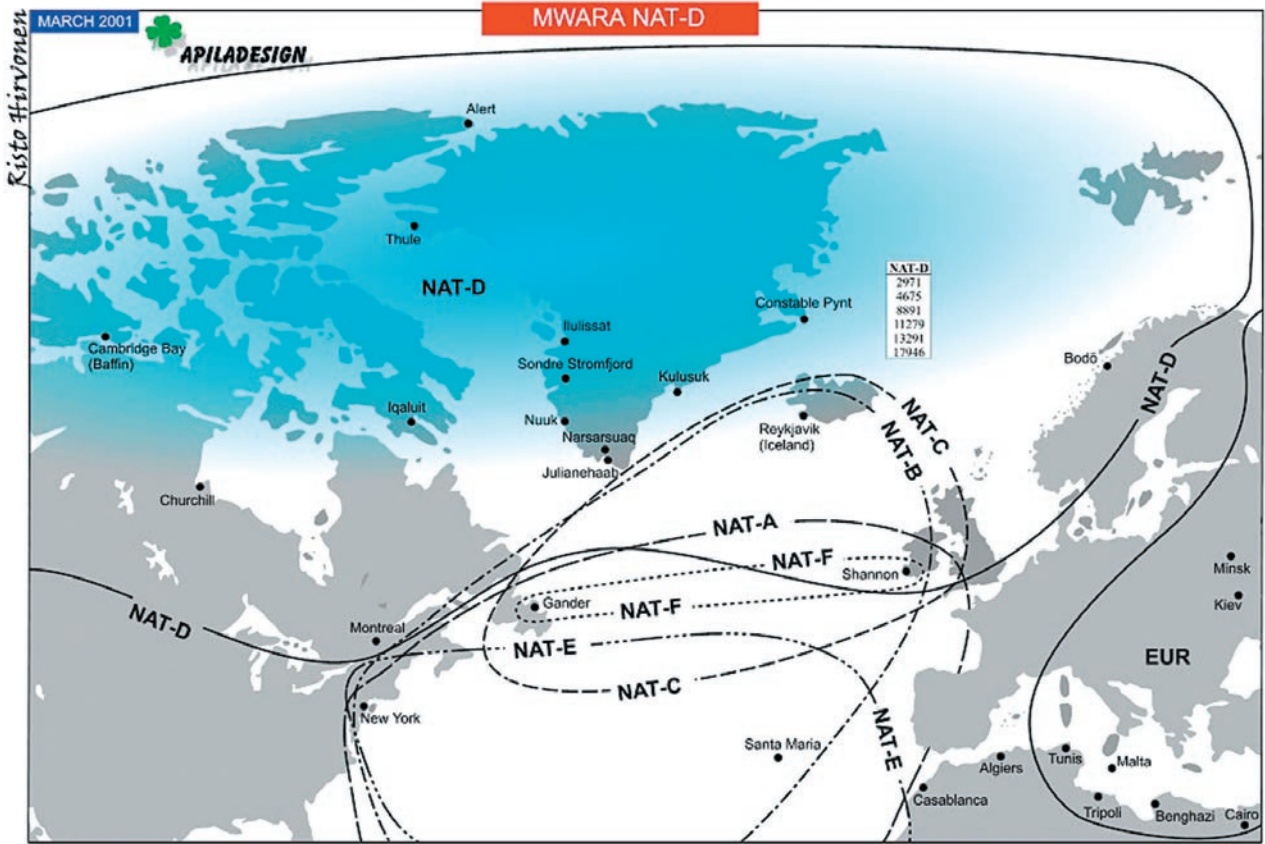



# MEGAHERTZ

## SUR CD-ROM



# NOUVEAU

**Le CD-ROM  
"année 1999" :**  
**41,00 €**  
port 2,00 €

**Le CD-ROM  
"année 2000" :**  
**41,00 €**  
port 2,00 €

**Le CD-ROM  
"année 2001" :**  
**41,00 €**  
port 2,00 €

**Le CD-ROM  
"année 2002" :**  
**41,00 €**  
port 2,00 €

**Prix spécial pour  
nos abonnés**

(joindre votre étiquette ou  
indiquer votre numéro d'abonné)

**réduction de 50%  
y compris sur le port  
soit 20,50 €**

**+ port 1,00 €  
le CD-ROM**

Votre collection de magazines  
prend trop de place ? Pourquoi ne  
pas la remplacer par des CD-ROM ?

Après les années 1999, 2000 et 2001 (toujours disponibles)  
voici le CD-ROM de l'année 2002 qui contient, en format PDF  
(Acrobat Reader présent sur le CD), les numéros 226 à 237 de  
MEGAHERTZ magazine (à l'identique de la revue sur papier)  
pour PC ou MAC.

Chaque CD-ROM contient la liste des articles parus dans MEGAHERTZ magazine depuis le  
numéro 70. Au format .RTF, ce fichier peut être chargé dans votre éditeur  
de texte ce qui vous permettra de faire des recherches sur les titres  
des articles, les noms d'auteur, les numéros, etc.

- gain de place incontestable ; **Avantages**
- possibilité d'imprimer seulement les pages que l'on souhaite ;
- possibilité d'imprimer les typons de circuits ;
- possibilité de faire des recherches sur des mots  
via Acrobat Reader...

**Des articles  
vous intéressent ?**  
Vous pourrez les consulter à l'écran,  
les imprimer en tout ou partie,  
faire des captures d'écran avec  
votre logiciel de traitement d'images,  
etc.

**SRC/Librairie - BP 88 - 35890 LAILLÉ • Tél.: 02 99 42 52 73 - Fax: 02 99 42 52 88**



CENTRE COMMERCIAL DE LA GARE RER - BP 35 - 95206 SARCELLES

## PLATEFORME EUROPÉENNE

### PORTABLES

											
TH-22 227 €	TH-G71 365 €	TH-D7V2.0 529 €	TH-F7 450 €	DJ-195 212 €	DJ-596 329 €	DJ-C5 230 €	VX-5R 450 €	YAESU VX-7R	<b>PROMO</b> ICOM IC-T3H	<b>PROMO</b> ICOM IC-T7H	DJ-V5 425 €

### PORTABLES SANS LICENCE

						
DJ-S40 125 €	UB-ZLH68 120 €	T5522 + Bat. + Charg. 179 €	TK-3101 249 €	MOTOROLA HandiePro XTN	ICOM IC-4008	IC-F22SR 273 €

### SCANNERS

										
UBC60XLT2 150 €	UBC120XLT 232 €	UBC280XLT 335 €	UBC3000XLT 459 €	DJ-X3 199 €	DJ-X10 489 €	DJ-X2000 850 €	MVT-7100 450 €	IC-R5 299 €	ICOM IC-R3	ICOM IC-R10

						
IC-PCR100 365 €	IC-PCR1000 590 €	ICOM IC-R8500	UBC144XLT 120 €	UBC278XLT 269 €	UBC760XLT 379 €	UBC780XLT 684 €

### AMPLIFICATEURS HF ET VHF

			
RANGER 811H 1499 €	CHALLENGER II 2990 €	DISCOVERY 2 ou 6 m 2350 €	UBC9000XLT 590 €

BOUTIQUE VIRTUELLE SUR :  
[www.sardif.com](http://www.sardif.com)

LIVRAISON EN 24 H

**NOUS SOMMES LES MOINS CHERS, DEPUIS TOUJOURS, ET POUR LONGTEMPS !**



# DIFFUSION



A ROMEO

CEDEX - Tél. 01 39 93 68 39 / 01 39 86 39 67- Fax 01 39 86 47 59

## D'IMPORTATION RADIOCOM

### MOBILES ET FIXES



YAESU  
FT-1000 Field

 FT-90R 499€	 FT-1500M 365€	 ICOM IC-2725E	 YAESU FT-7100M	 YAESU FT-8900R	 YAESU FT-100D	 IC-2100H 380€
<b>PROMO</b>  ICOM IC-207H	<b>PROMO</b>  ICOM IC-2800H	 FT-817 999€	 ALINCO DR-135	 ALINCO DR-605	 TM-241 299€	 TM-G707 480€
 TM-V7 615€	 TM-D700 770€	 TS-50 960€	 ICOM IC-756 PRO II	<b>PROMO</b>  ICOM IC-718DSP	 ICOM IC-7400	 TS-570DG 1490€
 KENWOOD TS-870	 KENWOOD TS-2000	 FT-897 1499€	 ALINCO DX-70	 DX-77 960€	 IC-706MKIIG 1490€ mic. offert	

### ANTENNES HF

**PRO AM mobile**

- WHF10 56€
- WHF15 56€
- WHF17 56€
- WHF20 56€
- WHF40 56€
- WHF80 56€

### AKD réception

Antenne active 120€

### FRITZEL

FD3 105€  
FD4 120€

### G5RV

Half size 56€  
Full size 69€

### ITA

GP2W 105€  
GP3 105€  
GP3W 136€  
OTURA 197€  
MINIMAX 456€

### ATX portable

Walkabout BNC 136€  
Walkabout PL 136€  
AT10 49€  
AT20 59€  
AT40 59€  
AT80 59€

### AIR BAND MAYCOM

120€ AR-108  
165€ FR-100  
Port offert

### MESURE

#### ACEGO fréquencesmètre

FC1001  
10 MHz-3 GHz 120€  
FC1002  
1 MHz-3 GHz 151€  
FC2001  
100 Hz-3 GHz 227€

#### AVAIR rosmètre

AV20 compact 1.8 à 200 MHz 85€  
AV40 compact 144 à 525 MHz 85€  
AV200 1.8 à 200 MHz 105€  
AV400 125 à 525 MHz 105€  
AV600 1.8 à 525 MHz 151€

### WATSON

SWR50RM 120€  
Boîte de couplage 135 à 525 MHz

### PALSTAR

AT-1500

### DAIWA

CN801H ou V 166€  
CN801S 349€

### FILTRE BF

GD86NF 289€

### MFJ boîtes de couplage

MFJ-941 217€  
MFJ-945 207€  
MFJ-948 259€  
MFJ-949 281€  
MFJ-962 506€  
MFJ-969 376€  
MFJ-986 599€  
MFJ-989 678€

### NOUVEAU : La météo marine sur Worldspace

#### WORLDSPACE



AMI  
AMI-WS201  
169€

JOYEAR  
DAR-WS2000  
227€



#### ALIMENTATIONS

ALINCO DM-330 212€	SYNCRON/SUPERSTAR PS1 230VU 30 A 167€
PALSTAR PS-30 165€	PS1 240VU 40 A 197€
LOWE SPS-8400 242€	SS1 250GWM 273€
	SS1 260GWM 334€
	SS1 270GWM 394€
	SS1 280GWM 453€

#### VHF MARINE SEACOM

M298 279€  
M168F 325€

#### Catalogue sur CD-ROM

6€

Photos non contractuelles. Publicité valable pour le mois de parution. Prix exprimés en euro toutes taxes comprises. Sauf erreurs typographiques ou omissions.



# Les nouvelles de l'espace

## SAPHIR-M ALIAS OSCAR-49

C'est depuis fin décembre 2002 que SAPHIR-M (voir illustration 1), un nouveau satellite utilisable par les radioamateurs, gravite autour de la terre. C'est une fusée russe, un SS-18 ancien missile intercontinental reconditionné pour un usage civil, qui partant de Baïkonour en République du Kazakhstan, le mit en orbite à 650 km d'altitude, lors d'un lancement groupé de plusieurs microsatellites à usage scientifique (Latinsat 1 et 2, Saudisat-1, Unisat-2, Rubin-2).

SAPHIR-M est intégré au satellite RUBIN-2 (illustration 2). Il pèse une trentaine de kilos, son encombrement volumique étant proche de celui d'un cube de 30 cm de côtés. C'est le fruit d'un

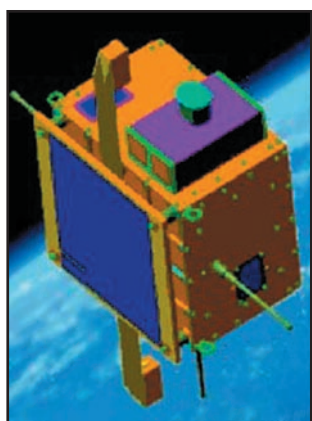

Figure 2 : Rubin, satellite contenant AO-49.

travail réalisé par un groupe d'étudiants allemands en coopération avec l'université de Pforzheim, en République fédérale allemande, sous la conduite de DF9IC. SAPHIR-M opère en packet-radio, la montée se faisant en 1200 bauds sur 145 825 MHz,



Figure 1: AO-49.

la descente étant sur la bande 70 cm 435 275 MHz en 9600 bauds. L'indicatif du satellite est DPOAIS. Une des applications visées par SAPHIR-M est le relai de signaux APRS, mode qui connaît beaucoup de succès en Allemagne. Le satellite dispose également, sur 145 825, d'un mode balise qui transmet différentes infos ou fichiers.

SPAHIR-M est reconfigurable, au besoin, par téléchargement depuis le sol de nouveaux programmes de gestion de ses ressources, en fonction des essais envisagés par ses concepteurs. A noter que le satellite n'est pas systématiquement actif à tous les passages. Il n'est mis en service que s'il se trouve suffisamment illuminé par le soleil.

Depuis début 2003 il a rejoint la longue liste des satellites amateur sous le nom d'AO-49 (en cours pour AATIS OSCAR-49).

Pour plus d'informations, on pourra consulter le site internet de FIAFZ qui a rassemblé diverses infos sur ce satellite: [http://f1afz.free.fr/attent\\_safir.htm](http://f1afz.free.fr/attent_safir.htm). Ceux qui pratiquent la langue de Goethe pourront également consulter <http://amend.gmxhome.de>. et <http://www.aatis.de>. On pourra aussi visiter avec profit [\[doc\\\_sdat/rubin-2.htm\]\(http://doc\_sdat/rubin-2.htm\) pour voir à quoi ressemble le nouveau satellite RUBIN-2 sur lequel SAPHIR-M se trouve et <http://hft.fh-pforzheim.de/ao49/> pour avoir les dernières nouvelles. Pour récupérer les paramètres orbitaux d'AO-49, on peut se connecter au site <http://celestrak.com/NORAD/elements/amateur.txt>.](http://www.skyrocket.de/space/</a></p>
</div>
<div data-bbox=)

## SAUDISAT-1 ALIAS SO-50

Ce satellite fit partie du même lancement que SAPHIR-M et tourne autour de la terre à 650 km d'altitude depuis fin décembre 2002. Il pèse un dizaine de kg et est le fruit d'un projet d'un institut saoudien de recherche spatiale basé à Riyad, en Arabie Saoudite. Il dispose de plusieurs modules expérimentaux dont un transpondeur en modulation de fréquence opérant en mode J. La fréquence de montée se fait dans la bande 2 mètres, en modulation de fréquence (145 850 MHz), la descente se faisant dans la bande amateur 70 cm sur 436 800 MHz.

L'équipement radio de SAUDISAT-1 est des plus simples. Pour recevoir le signal sur la bande 144 MHz, il dispose d'un simple fouet 1/4 d'onde sur le dessus du satellite. L'émission sur 70 cm se fait également avec un fouet 1/4 d'onde sur la face opposée au fouet de réception, l'éner-

gie HF rayonnée étant de l'ordre de 200 milliwatts. Début 2003, il a reçu son numéro dans la série des satellites amateurs, soit le nom de SO-50 pour Saudi Oscar le 50ème dans la liste.

## DIPLÔME, DIPLÔME QUAND TU NOUS TIENS !

Nous parlerons ce mois-ci d'un autre diplôme réservé aux amateurs trafiquant par satellite. C'est sûrement le diplôme le plus facile à obtenir puisqu'il s'agit de pouvoir justifier d'un seul QSO par satellite! Pour l'obtenir, il vous faudra envoyer une copie de la QSL concrétisant la liaison à AMSAT SCC Manager, 850 Sligo Ave., Silver Spring, MD 20910 USA. Il vous faudra, en outre, joindre 2 IRC pour les frais d'envoi et 2 dollars US pour le diplôme. Voir illustration 3.



Figure 3 : Diplôme "Satellite Communicator Club".

## PROJET EAGLE

Il s'agit du futur satellite amateur en cours de développement sous la houlette de l'association AMSAT-US. Ce satellite sera placé sur une

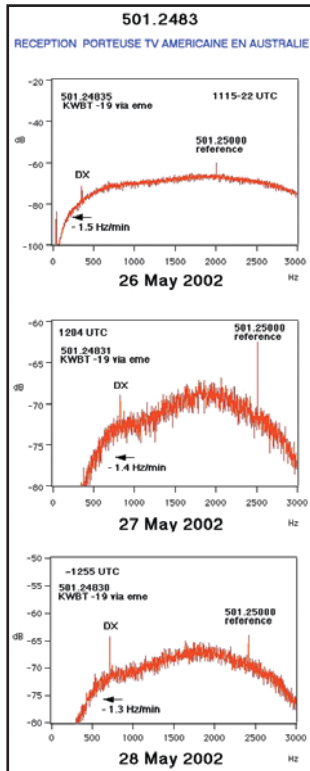

Figure 4: Exemple de réception TV US en Australie.

orbite très fortement elliptique, afin d'augmenter le plus possible la couverture au niveau radiocommunication. Périodiquement, l'équipe du projet se réunit pour faire le point d'avancement. Depuis la première réunion, tenue à Denver en juillet 2001, qui fut la réunion de lancement du projet, le contenu des missions du satellite s'est affiné. La tâche n'est pas facile car comme il n'y a pas pour le moment de lanceur clairement identifié pour réaliser la mise en orbite, la structure externe du satellite devra pouvoir s'en accommoder. Une fois les modules définis, il faut compter envi-

ron un an pour les réaliser et pratiquement autant pour les intégrer dans la structure et faire les tests au sol. Compte tenu des moyens de financement, le coût complet ne devra pas dépasser la somme de 500000 dollars, hors coût de lancement.

Les spécifications du satellite EAGLE ont été figées en octobre 2003 et la construction des différents modules a commencé. La masse totale ne dépassera pas 100 kg. Le satellite, sous sa forme compactée, se présente sous l'apparence d'un cube de 60 cm de côtés, les panneaux solaires étant déployés en orbite. La mise en orbite se fera en deux temps: mise en orbite de transfert par le lanceur, le satellite gagnant son orbite définitive par ses propres moyens, à l'aide du système de propulsion intégré. La structure sera en composite aluminium/fibre de carbone, pour allier légèreté et rigidité. Au niveau des transpondeurs, EAGLE sera doté de récepteurs dans les bandes 435, 1200 et 5600 MHz et d'émetteurs dans les bandes 145 MHz, 2,4 GHz et 10 GHz. Il disposera de récepteurs GPS et de caméras. La date de lancement, dans l'état actuel du projet, ne se situe pas avant 2005. D'ici là, nous aurons l'occasion d'en reparler...

**RECEVOIR LA TÉLÉVISION VIA LA LUNE**

C'est l'exercice auquel se livre un amateur australien, Dr Anthony Mann, de l'université d'Australie occidentale. Il

a réalisé une chaîne de réception permettant de recevoir les signaux TV venant des USA et réfléchis par la Lune. Au niveau équipement, il n'y a rien d'extraordinaire. Dr Mann dispose d'un récepteur ICOM R7000, d'une antenne UHF 15 éléments et d'un préampli directement installé sur l'antenne. Les signaux TV américains reçus en Australie par réflexion sur la Lune sont particulièrement faibles, et il n'est pas possible de voir les images.

compte de l'effet Doppler induit par la Lune.

Le signal reçu apparaît sous la forme d'une fine raie au-dessus du souffle. Voir par exemple, sur l'illustration 4, la réception en Australie de la station TV KWBT-19, situé en Oklahoma à Muskogee, émettant sur 501 24835 MHz. Sur la base du bilan de liaison intégrant la puissance d'émission, les pertes liées à la distance et à la réflexion sur la Lune, il apparaît que le signal



Figure 5: Les antennes OSCAR 40 chez JN1gkz.

En fait de réception, Dr Mann est capable de détecter les porteuses et, pour ce faire, il doit réduire la bande passante de réception au niveau de quelques hertz, par traitement DSP du son BF sortant du récepteur, à l'aide d'un des nombreux logiciels tournant sur micro-ordinateur couplé à la carte son. Il faut donc connaître très précisément les fréquences des émetteurs TV et effectuer divers calculs pour tenir

doit être reçu avec un rapport signal/bruit de 15 dB pour une bande passante de 3 hertz, ce qui est conforme à ce qui a été observé. Le signal est affecté d'un QSB dont l'amplitude variable atteint 10 dB. Si l'exercice vous tente, vous pouvez en savoir plus en vous connectant sur le site internet d'Anthony Mann: (<http://www.physics.uwa.edu.au/~agm/tvdx.html>)

Michel ALAS, F1OK

**LA LIBRAIRIE**

Réservés, il y a encore quelques années, aux seuls industriels, les microcontrôleurs sont aujourd'hui à la portée des amateurs et permettent des réalisations aux possibilités étonnantes.

Vous pouvez concevoir l'utilisation des microcontrôleurs de deux façons différentes. Vous pouvez considérer que ce sont des circuits "comme les autres", intégrés à certaines réalisations, et tout ignorer de leur fonctionnement.

Mais vous pouvez aussi profiter de ce cours pour exploiter leurs possibilités de programmation, soit pour concevoir vos propres réalisations, soit pour modifier le comportement d'appareils existants, soit simplement pour comprendre les circuits les utilisant. Pour ce faire, il faut évidemment savoir les programmer mais, contrairement à une idée reçue qui a la vie dure, ce n'est pas difficile. C'est le but de ce Cours.

SRC/Librairie – BP 88 – 35890 LAILLÉ – Tél.: 02 99 42 52 73 – Fax: 02 99 42 52 88

13,72 € + port 5,34 € Réf.: JEA25



PUBUPRESS 04 42 62 35 35 01/2003



# Le coin du logiciel



## Spécial Radiomobile

J'ai remarqué lors de mes différents contacts radio, que le logiciel Radiomobile était assez méconnu des radioamateurs et qu'il ne se retrouvait bien souvent que dans les ordinateurs des plus "acharnés" d'entre nous. Roger Coudé, alias VE2DBE, a créé un programme incroyable, permettant de prévoir des bilans de liaisons radio sur des cartes en trois dimensions, et ce, pour des fréquences supérieures à 100 MHz. Nous allons donc, dans cet article, voir ou revoir ses principales fonctionnalités.

Radiomobile est un outil qui est tout particulièrement destiné à simplifier la conception de réseaux de communication sans fils. Ainsi, il peut être utilisé pour prédire des performances de liens radio entre deux points géographiques, et jusqu'à un maximum de cinquante stations simultanément. Dès qu'une liaison est réalisable, le logiciel affiche les performan-

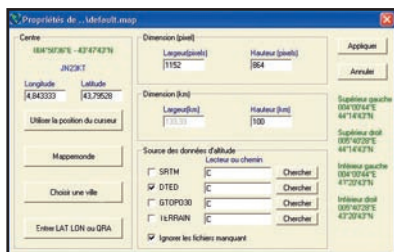

Figure 1: Création d'une carte.

ces du réseau ainsi établi, en tenant compte d'un certain nombre de paramètres entièrement configurables. Les principaux à retenir sont les types d'antennes utilisées et leurs hauteurs par rapport

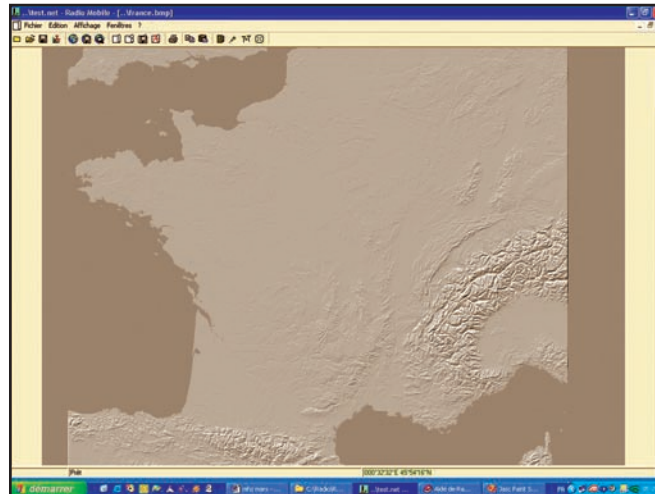

Figure 2: Paysage lunaire.

au niveau du sol, les puissances utilisées en watts, le seuil de réception et bien entendu leurs positions géographiques.

La première opération à effectuer consiste à créer une carte de la région où nous voulons placer notre réseau (figure 1). Le logiciel autorise des cartes d'une résolution de 2000x2000 pixels, ce qui constitue une grande plage de manœuvre. Pour ce faire, il suffit d'indiquer la position centrale de votre carte, en choisissant un point sur la mappemonde, une ville, une position géographique ou un QRA locator et la taille en kilomètres de votre carte. Dès maintenant, une image colorée est affichée. Il s'agit d'une vue type "arc-en-ciel", c'est-à-dire que les couleurs évoluent en fonction de l'altitude du terrain. Vous avez également plusieurs choix pour afficher votre carte et il n'existe pas moins de six possibilités, comme notamment une vue dite "Paysage lunaire",

qui convient parfaitement à l'affichage du relief (figure 2). Le gros avantage de ce logiciel est qu'il permet de mélanger, sur les cartes en relief, des cartes routières à la précision des rues d'une ville, en utilisant internet (figure 3). Une autre possibilité incroyable, est que le logiciel permet même de créer des cartes sous des angles différents comme sur l'image de la figure 4.

Il est évident que nous pourrions parler pendant des heures des possibilités offertes par Radiomobile sur la réalisation des cartes, et je vous laisse le soin de les découvrir plus en détails dans la documentation.



Figure 3: A la précision d'un quartier.

Maintenant, passons sur la réalisation d'un réseau simple constitué de deux stations amateurs, c'est le minimum pour pouvoir effectuer les calculs et, bien souvent, les OM font cette erreur et n'arrivent pas à lancer les calculs. Le positionnement des stations se fait par l'intermédiaire de l'icône appelée "Propriétés des stations". Là, rien de bien compliqué. Dès à présent, nous avons sur notre carte l'affichage de deux stations. Il est important maintenant d'en afficher leurs caractéristiques, afin de vérifier si la liaison radio est possible. C'est dans l'icône "Propriétés des réseaux" que nous retrouvons ces caractéristiques. La première chose à faire est de valider, dans la case "Participants", nos deux stations. Cela permet, par exemple, de mettre en service ou non plusieurs stations dans un réseau complexe. Ensuite de nombreuses options s'offrent à vous, en fonction du terrain, du climat de la région, des polarisations d'antennes et de la fréquence radio utilisée, en général, une portion de bande. Dans l'icône "Système", vous ferez le choix des conditions des équipements utilisés, la puissance, le seuil de réception, le gain de vos antennes, etc.

C'est maintenant que cela devient amusant. En effet, nous allons enfin pouvoir nous rendre compte si notre réseau peut fonctionner. Pour ce faire, nous allons dans l'onglet "Affichage, Couverture radio et



Figure 4 : Carte en 3D.

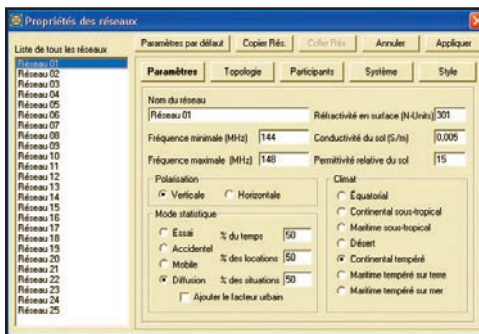

Figure 5 : Propriétés des réseaux.

simple polaire". Une fenêtre nous propose de calibrer la distance maximum que nous voulons afficher par rapport à notre position. Nous pouvons aussi choisir le type d'antenne utilisée et son azimut (un bémol tout de même sur ce point, car je n'ai toujours pas compris comment créer mes propres caractéristiques d'aériens). L'affichage du patron d'antenne, c'est-à-dire son lobe de rayonnement, est disponible dans une fenêtre prévue à cet effet. Nous lançons simplement le calcul par "Appliquer". La figure 6 représente un exemple de ce que donne

le résultat de l'opération. Nous nous rendons très rapidement compte de ce que peut apporter ce logiciel à tous ceux qui sont sur le point de monter une nouvelle installation d'antennes chez eux ou, qui imaginent l'implantation d'un nouveau relais ou "digipeater" APRS. Dans l'onglet "Liens radio" nous pouvons aussi vérifier, tout au long du parcours des ondes radios, leurs niveaux par rapport à la distance et au relief entre nos deux stations (figure 7).

Une fonction permet, depuis quelque temps, de coupler

Radiomobile au système APRS et offre beaucoup de possibilités. Ce logiciel reçoit

Je pense honnêtement que ce logiciel doit se trouver dans chaque station radioamateur et qu'il mérite vraiment que l'on prenne quelque temps à l'essayer et très probablement à l'adopter. Sa documentation est déjà fort complète et on trouve sur internet des documentations réalisées par des OM utilisant ce logiciel, je pense notamment à celle de Frédéric Merle disponible au format PDF.

Vous pouvez télécharger Radiomobile décrit ci-dessus

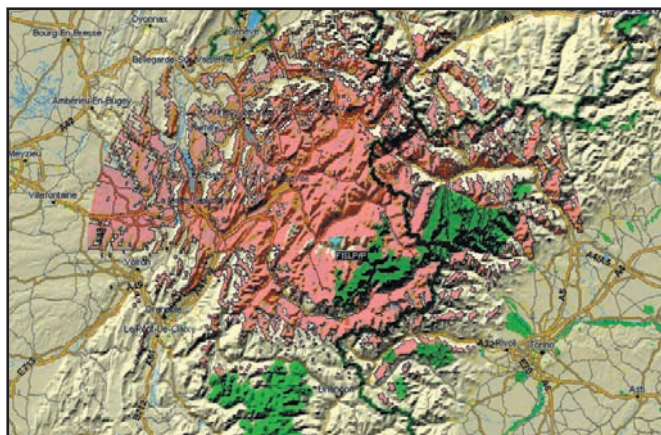

Figure 6 : Bilan de liaison.

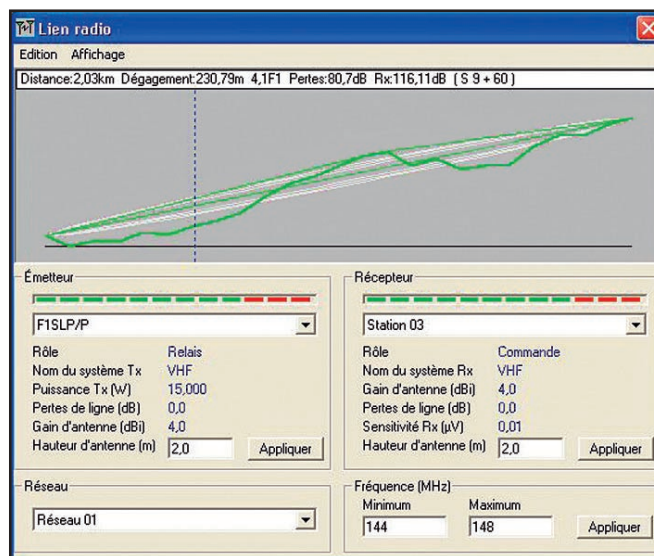

Figure 7 : Liens radio.

également les données d'un GPS connecté sur l'ordinateur afin de réaliser des calculs, depuis un point haut par exemple. Il est à noter que Radiomobile permet de créer des films, afin de visualiser "un vol" entre deux stations. Très pratique pour se rendre compte des obstacles traversés par nos précieuses ondes radio.

par un accès direct à RADIO-AMATEUR.ORG à l'adresse suivante:  
[http://www.radioamateur.org/download/megahertz\\_magazine.html](http://www.radioamateur.org/download/megahertz_magazine.html) ou directement sur le site de l'auteur :  
<http://www.cplus.org/rmw/index.html>

Bruno OSTROWSKI, F1SLP  
 f1slp@radioamateur.org

**FACILITÉS DE PAIEMENT** (consultez-nous) **Les belles occasions de GES Nord**

TS850SAT .....	1000,00 €	FT847 .....	1450,00 €
TS950SAT .....	1600,00 €	VX110 .....	200,00 €
IC746 .....	1750,00 €	VX5R .....	350,00€
IC2KL + alim.....	1140,00 €	VR500 .....	400,00€
FT900 .....	900,00 €	FC10.....	300,00 €
FT920 .....	1500,00 €	IC475H .....	900,00 €
FT990 .....	1400,00 €	FT2600 .....	335,00 €
FT736R .....	1250,00 €	...et de nombreux AUTRES PRODUITS...	



**GES NORD**  
 Tous nos appareils sont en parfait état  
 Email : Gesnord@wanadoo.fr  
 Josiane F5MVT et Paul F2YT toujours à votre écoute

**Nous expédions partout en FRANCE et à L'ÉTRANGER...CONTACTEZ-NOUS !**

**9, rue de l'Alouette 62690 ESTRÉE-CAUCHY C.C.P. Lille 7644.75W • Tél : 03 21 48 09 30 Fax : 03 21 22 05 82**



# JOTA 2002

**J**OTA, keskecquesa ? Eh bien tout simplement Jamboree On The Air, soit en langue de chez nous "Jamboree sur les ondes". Ca ne répond pas à la question, me direz-vous ! Très juste. Il faut savoir que lorsque le scoutisme fut créé, en 1907, par Baden Powell, il organisa un camp pour jeunes sur l'île de Brownsea, sur la Tamise, en Angleterre. L'idée eut tout de suite beaucoup de succès et le scoutisme se répandit rapidement en Europe et dans le monde. Peu après (en 1920), les gens eurent envie de se retrouver et de partager leurs expériences scouts au niveau international. Le premier "Jamboree" eut lieu. Ce camp a réuni de nombreux scouts de différents pays sur un même site à Londres. Cette tradition existe toujours. En moyenne tous les 4 ans un Jamboree a lieu, le dernier en 1999 au Chili, et le prochain en 2003 en Thaïlande. Mais voilà, 4 ans c'est long, et la participation à un jamboree n'est pas une mince affaire. Il faut être dans une certaine tranche d'âge, et, surtout, ça coûte cher, principalement à cause du voyage.

C'est pourquoi, très tôt, germa l'idée de se rencontrer "virtuellement" (même si le mot n'était pas encore à la mode !) Le moyen idéal, bon marché, et qui pouvait être mis en œuvre facilement et partout dans le monde, était et est toujours la radio en ondes courtes.

Il fut donc décidé que le 3ème week-end d'octobre aurait lieu



chaque année un jamboree sur les ondes, permettant aux scouts du monde entier d'entrer en contact avec leurs amis dans d'autres pays, pour parler de leurs expériences, de leurs traditions scouts, et nouer des contacts.

Il faut dire que, jusqu'à l'année passée, les autorités suisses ne permettaient pas aux scouts de parler directement dans le micro d'un émetteur radio. En effet, pour pouvoir utiliser ce matériel, il faut passer un examen de licence. Depuis l'année passée, la loi fait une exception pour le JOTA et les scouts peuvent parler librement à la radio.



Cette année, les 19 et 20 octobre, eut donc lieu le 45ème JOTA. Les radioamateurs vaudois ont décidé de participer avec une troupe de la Roselière à Yverdon. Il faut aussi savoir que le bureau mondial du scoutisme à Genève possède l'indication radio HB9S (HB9 pour la Suisse et S pour Scout). Afin d'organiser une manifestation de plus grande envergure, il fut décidé que c'est cet indicatif qui serait activé, depuis Froideville, avec l'aide des scouts radioamateurs du bureau mondial. Ceux-ci, au nombre de 4, sont venus pour cette occasion de Genève, des Pays-Bas, du Luxembourg et de Grande-Bretagne !

Les scouts ont donc eu l'occasion de discuter avec d'autres

scouts, mais aussi de participer à d'autres activités liées de près ou de loin à la radio, comme :

- Chasse au renard ou goniométrie. Le but du jeu est de rechercher plusieurs émetteurs cachés au moyen d'un récepteur spécial qui permet d'indiquer la provenance de l'onde radio.
- Construction d'un montage électronique
- Jeu de piste radio, avec plusieurs postes plus ou moins techniques ou sportifs, comme par exemple course de montage d'antenne, décodage du code de couleurs des résistances, décryptage d'un message morse, retrouver quelqu'un au moyen d'une caméra TV uniquement, localisation d'un responsable par GPS.

Le bilan de la journée est positif pour tout le monde.







Les scouts se sont bien amusés, en découvrant les différentes facettes de la radio, qui ne se résume pas à l'utilisation d'un téléphone portable, loin de là. Et les radioamateurs ont eu l'occasion de présenter leur hobby, et d'en faire profiter autrui à bon escient.

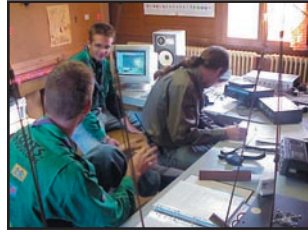

Le dimanche, les responsables ont continué à faire des contacts radio, afin de permettre à un maximum de stations du monde entier d'avoir une chance de contacter le bureau mondial. En effet, même si c'est pas un concours, quand on active la station de l'OMMS, on

se doit de répondre à un maximum d'appels du mieux qu'on peut.

Finalement, près de 200 stations radio réparties sur les cinq continents ont pu échanger quelques paroles ou quelques images avec nous pendant ce week-end.

A noter que nous n'avons pas émis pendant les nuits.

A voir les réactions des différents participants, il est très probable que l'affaire soit reconduite l'année prochaine sous une forme ou sous une autre. Si l'un de vous est intéressé pour faire quelque chose, qu'il le fasse savoir au club des radioamateurs vaudois (jota@hb9mm.com).

Je tiens, une fois de plus, à remercier toutes les personnes qui ont contribué à cette réussite, soit en participant à l'organisation des activités,



et prêtant du matériel, des locaux, en mettant la main à la pâte pour la cuisine ou les rangements, ou encore en passant nous rendre visite lors du week-end.

Pour l'équipe d'organisation :  
*Yves OESCH,*  
*Renard HB9DTX.*

Photos:  
*HB9DTX et HB9TJM*



768 pages, tout en **couleurs**

Valeur 5,00€

**Selectronic**  
L'UNIVERS ELECTRONIQUE

**Catalogue Général**

**2003**

B.P 513 - 59022 LILLE CEDEX - Tél : 0 328 550 328 - Fax : 0 328 550 329 - www.selectronic.fr

10 timbres au tarif "LETRE" en vigueur (0,46€ au 1er janvier 2003)

**Demandez le**

**Catalogue Général**

**Selectronic**  
L'UNIVERS ELECTRONIQUE

**Connectique, Electricité.**  
**Outillage. Librairie technique.**  
**Appareils de mesure.**  
**Robotique. Etc.**

**Plus de 15.000 références**

Coupon à retourner à : **Selectronic B.P 513 59022 LILLE Cedex**

OUI, je désire recevoir le **"Catalogue Général 2003" Selectronic** à l'adresse suivante (ci-joint 10 timbres au tarif "LETRE" en vigueur (0,46 € au 1er janvier 2003)) :

**Mr. / Mme :** ..... **Tél :** .....

**N° :** ..... **Rue :** .....

**Ville :** ..... **Code postal :** .....

"Conformément à la loi informatique et libertés n° 78.17 du 6 janvier 1978, Vous disposez d'un droit d'accès et de rectification aux données vous concernant"



# Retour sur 13 jours de trafic



## depuis l'Archipel du Cap Vert

Photo 4

**S**ans vouloir changer d'hémisphère, ni aller de l'autre côté de la terre, les destinations les plus habituelles (Antilles, Méditerranée) ne sont pas toujours un gage de beau temps à cette période de l'année, notre regard c'est tourné vers l'Archipel du Cap Vert, et plus précisément l'île de Sal, située à environ 6 heures d'avion de Paris.

## DÉCOUVERTE DE L'ARCHIPEL DU CAP VERT

Il est composé d'une quinzaine d'îles, dont les plus connues sont: SAO VINCENTE, SOA ANTAO, SANTIAGO et BOAVISTA. SAL, quant à elle, est connue pour son aéroport international ou par les mordus de planche à voile. Toutes ces îles sont réparties en 2 groupes, les îles au Vent ou Barlavento et les îles sous le vent ou Sotavento. Sal fait partie des îles au vent.

Situées à environ 650 km à l'ouest du Sénégal, les îles du Cap Vert furent décou-

Profitant d'un mois de congés entre le 1er novembre et le 1er décembre, pour cause de changement de travail, nous décidions, mon XYL et moi-même, de partir en vacances au soleil.

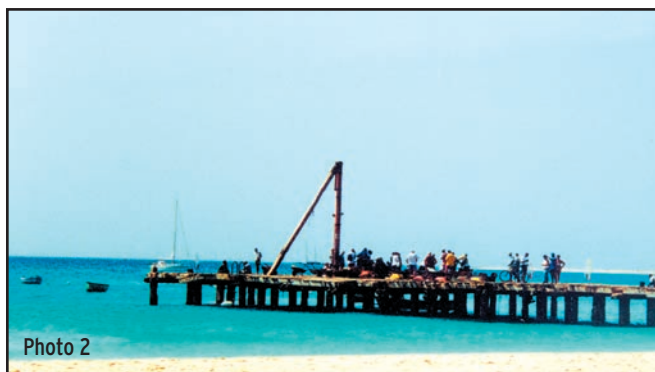

Photo 2



Photo 5

vertes très certainement par des pêcheurs venus du continent africain. Toutefois, cette

découverte est attribuée au Portugal aux alentours des années 1456. Cette ancienne colonie portugaise, indépendante depuis 1975, est en pleine croissance, notamment grâce au tourisme et aux investisseurs étrangers qui n'hésitent pas à acheter des parties entières d'île comme à Sal, malheureusement souvent au détriment des locaux!

La diversité des paysages au Cap Vert permettra à chacun de trouver son idéal, aride et chaud à Sal (photo 1), volcanique à Fogo, ou encore

verdoyant à Santo Antao. Le problème majeur de l'archipel est bien évidemment le manque d'eau potable. La sécheresse se ressent lorsque vous visitez l'île, où presque aucune culture ne pousse, et où 95 % de la surface de l'île n'est que du sable ocre. Il n'est pas rare qu'il y ait des coupures d'eau durant parfois 24 heures (c'est ainsi que l'on peut mieux se rendre compte combien l'eau est précieuse).

## NOTRE SÉJOUR À SANTA MARIA

C'est après 6 heures d'avion, et 3 heures de retard, que nous arrivons sur Sal le 1er novembre vers 4 heures du matin. Notre taxi nous attendait patiemment, habitué à ces retards. Tout de suite vous êtes mis dans l'ambiance, ici on a le temps, et le stress on ne connaît pas.

Pour séjourner, souhaitant découvrir pleinement la vie locale et n'être contraint à aucun horaire, nous avions réservé à un Français installé là-bas, un petit appartement en bord de plage, dans la petite ville de Santa Maria, à l'extrémité Sud de l'île. Il s'agit de la seule ville touristique de Sal, haute en couleurs, avec quelques magasins d'alimentation générale, un marché typique, et des boutiques de souvenirs d'art africain et cap verdien. Durant tout notre séjour, aimant cuisiner et souhaitant découvrir les saveurs locales, nous avons préparé nous-mêmes nos repas, ce qui ne



Photo 3



Photo 1

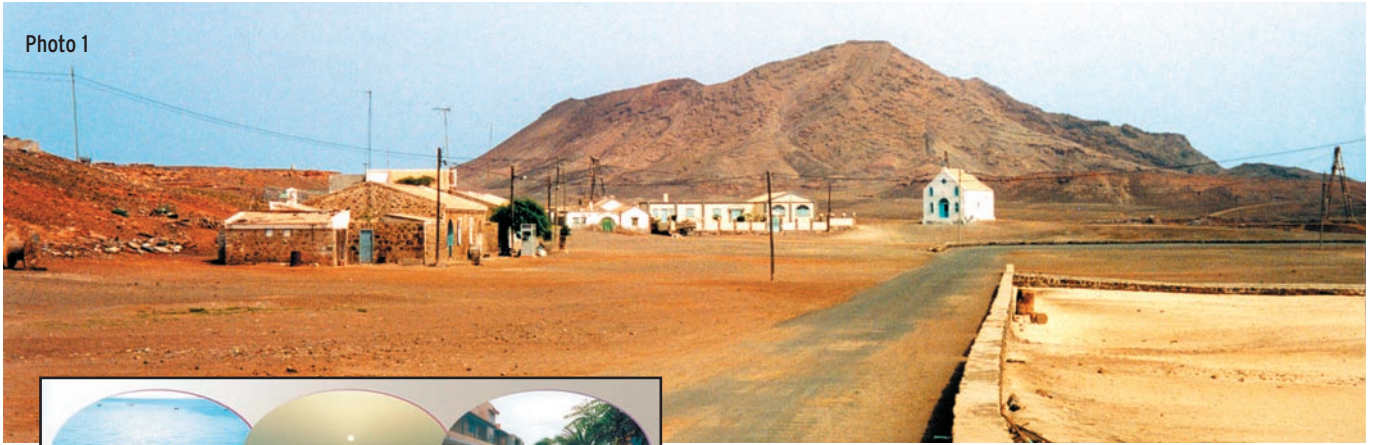

Photo 8

fût pas tous les jours facile, et finalement peu varié, car les arrivages de denrées sont très variables et surtout destinés en premier aux grands hôtels, les locaux ne bénéficiant ensuite que de ce qui reste. Malgré tout, nous avons beaucoup profité du marché au poisson, alimenté chaque jour par les pêcheurs qui vendent (à des prix très bas pour nous), directement sur le ponton, leur pêche du matin (photo 2).

Les restaurants sont assez nombreux et permettent de découvrir des plats traditionnels telle que la Cachupa, plat typique à base de viande de porc, de maïs, et autres légumes. Comme beaucoup d'îles, celles du Cap Vert possèdent également de ses rhums aromatisés (appelés grog), à consommer avec raison. Le soir, il n'est pas rare de croiser sur la place centrale du village des joueurs disputant une partie d'Awalé,

jeu qui consiste à prendre à son adversaire le maximum de graines disposées dans de petits trous percés dans un morceau de bois de trente centimètres de long.

Ces 13 jours passés sur l'île seront rythmés, au gré des baignades et plongées dans une mer à 29° (photo 3), des visites de l'île en 4x4, notamment la mine de sel de Pedra de Lume, au fond du cratère d'un ancien volcan (photo 4), paysage magnifique et surprenant par ses couleurs multiples, et des rares villes et villages de l'île.

### ACTIVITÉ RADIO

Il me paraissait difficile de rater une telle occasion de trafiquer depuis le Cap Vert. Après quelques télécopies et appels téléphoniques, j'ai pu obtenir, avant mon départ, sans aucune difficulté, un indicatif temporaire, D44TR.

Dans ma valise, j'emportais avec moi un TS50 et quelques dipôles. J'ai pu installer les antennes facilement, même

si celles-ci n'étaient pas vraiment bien dégagées, notamment vers l'Europe, faute de place (photo 5). Cette année, j'ai réalisé environ 70% de mon trafic en télégraphie, et fait environ un millier de QSO sur 10-12-15 et 20 mètres. Beaucoup de stations US ont été contactées dans d'excellentes conditions, et certains pile-ups allaient bon train, ralentis parfois par l'indiscipline de certains opérateurs (comme trop souvent) qui, à mon avis, ne doivent pas avoir de récepteur ou pas d'oreille! La photo 7 montre l'installation de la station.

J'espère avoir fait plaisir à plus grand nombre, et notamment aux quelques stations françaises venues me saluer. Désolé pour F6BUM, à qui je n'ai pas pu donner un "new one" (nouveau DXCC) sur 12 mètres en télégraphie comme il me l'avait demandé. Ma QSL est présentée ici en illustration (photo 8)...

### EN CONCLUSION

Voilà, j'espère qu'après la lecture de ces quelques lignes, vous aussi, si vous en avez l'opportunité, vous vous laisserez séduire par la magie du Cap Vert, par l'accueil irréprochable de ses habitants à la culture riche, au contact facile, ainsi que par le climat plus qu'agréable en cette saison d'hiver métropolitain.

A la prochaine fois, en espérant vous retrouver dans mes logs, 73 QRO de F5TGR!

Nicolas QUENNET, F5TGR



Photo 7



Photo 6



# Si tous les gars du monde...

Cette année, nous partons vers l'Amérique du Sud, et plus précisément vers l'Argentine. L'équipe est constituée de Maryse et Jacques F5JY, Yves F5TYY, Jacque F6EGG, Micheline et Bernard F9IE, Danielle et Alain F6BFH. La préparation de cette nouvelle expédition de Présence Radioamateur a débuté au mois de mai 2002. L'objectif est de pouvoir activer des îles dans le sud de la Patagonie : Redonda pour l'Argentine, et Navarino pour le Chili.

La première étape fût l'obtention des licences dans les deux pays. Que de messages Internet, de courriers échangés! La licence en Argentine ne posa pas trop de problèmes, par contre celle du Chili fût plus difficile à obtenir.

En juillet, Danielle négocie les billets d'avion avec un célèbre voyageur français, en suivant de près les promotions sur les vols pour Buenos Aires. Le trajet de cette nouvelle aventure est finalisé en septembre (lors de la Convention du Clipperton Dx Club), et les vols intérieurs sont alors réservés.

**Samedi 2 novembre**, en fin d'après-midi, nous embarquons en direction de Madrid, première escale de notre périple. A Orly, nous retrouvons Annie et Daniel F5LGQ qui partent en direction de Santiago du Chili pour un périple d'un mois. A Madrid, nous les quittons, mais Maryse et Jacques F5JY nous rejoignent en provenance de Marseille.

Après dix heures de vol, notre avion se pose à Buenos Aires. Nos amis Claudio LU7DW et son épouse Nélide LW7EXF nous accueillent. Un bus nous conduit dans le centre de Buenos Aires, où se trouve l'hôtel choisi par Micheline et Danielle.

**Buenos Aires** : cette ville qui regroupe un tiers des 36 millions d'habitants de l'Argentine, est la capitale du huitième pays du monde par



Photo 1: Le groupe au radio-club de Buenos Aires.

sa superficie (2766 889 km<sup>2</sup>, un peu plus de cinq fois la France). C'est une République fédérale découpée en 23 provinces et un district fédéral. Les côtes de l'Argentine s'étendent sur 5000 kilomètres.

Nous passons notre après-midi à la visite de Buenos Aires. Nous ne sommes pas trop dépaysés car certains quartiers ressemblent à s'y méprendre à ceux de Paris. Les voitures françaises y sont légion. Ce qui nous frappe, c'est le nombre impressionnant de taxis, tous de la même couleur, le bas de caisse noir et le haut jaune. Nous n'avons pas l'impression que ce pays est en pleine crise économique. Il y a un an, la monnaie locale, le peso avait la parité avec le dollar américain ; aujourd'hui le dollar s'échange contre trois pesos et demi. Une aubaine pour les visiteurs étrangers, mais une catastrophe pour les Argentins. Il y a des files d'attente impressionnantes devant les banques, et nous ne comprenons

pas pourquoi. Nos amis nous expliquent que les retraits d'argent sont limités à trois cents pesos par mois (environ 92€).

Le soir nous sommes invités au Radio-club de Buenos Aires. La réception est chaleureuse, parmi les présents se trouve Ron LU2AH, représentant I.A.R.U pour l'Amérique du Sud. Nous remettons le drapeau du Clipperton DX Club, dont nous sommes les ambassadeurs itinérants, et présentons notre vidéo sur le Cambodge, avec les commentaires en espagnol. La soirée se termine par une visite nocturne de Buenos Aires. Nous rejoignons notre hôtel à une heure du matin, les effets du décalage horaire commencent à se faire sentir, en France il est cinq heures du matin...

La journée suivante est consacrée à une visite pédestre de Buenos Aires, le quartier de la Récoleta, le vieil arbre de 202 ans situé près du... café de la Paix, la tombe d'Eva Péron, les quais où

nous pouvons observer un brise-glace argentin sur le point de partir vers les îles argentines de l'Antarctique ; je me surprends à rêver que nous allons monter à bord avec nos équipements radio...

Ce soir, extinction des feux à 22 heures, en effet le réveil est prévu à 3 heures du matin, car nous prenons l'avion très tôt en direction de Trélew.

**Mardi 5 novembre.** Le trajet vers l'aéroport est effectué en un temps record, au mépris du code de la route. Nous nous posons tous la même question : "La nuit, à Buenos Aires, les chauffeurs de taxi sont-ils daltoniens ?"



Photo 2: Un manchot Magellan, au nid avec ses œufs.



Photo 3: Un lion de mer...

Après une heure et demie de vol, nous apercevons les côtes découpées de la Péninsule de Valdès, célèbre pour sa faune marine. A la sortie de l'aéroport, tous les membres de l'équipe posent les sacs à dos par terre, afin d'en extraire les vestes polaires. Il fait six degrés ce qui nous change des vingt-cinq degrés de la capitale.

Ici, l'anglais est peu usité, aussi Bernard, notre éminent hispaniste, est mis à contribution.

Bien sûr, pour tout ce qui est basique comme la nourriture et l'hébergement, la langue de Cervantès ne nous est pas totalement inconnue.

Une fois les bagages déposés dans les chambres du Touring Club, trois taxis nous



Photo 4: ...et un éléphant de mer.

Comme à leur habitude, nos deux responsables hébergement, Micheline et Danielle, nous ont trouvé un hôtel, qui est classé monument historique national, le "Touring Club"; on a immédiatement le sentiment de plonger un siècle en arrière: le style de décoration, la tenue des serveurs, les nombreuses photos qui ornent les murs, deux antiques ventilateurs qui descendent du plafond, une collection impressionnante de vieilles bouteilles alignées sur des étagères derrière un comptoir d'une dizaine de mètres de longueur. Une vieille dame, la propriétaire de cet établissement, dirige tout son monde d'une main de fer.

emmènent à Punta-Tombo, situé à cent-dix kilomètres... de piste, pour voir la plus importante colonie de manchots Magellan du monde. Un million d'individus se partagent une immense plage. C'est la période de nidification, et il y a en moyenne deux œufs par nid qui n'arriveront pas tous à éclosion car de nombreux oiseaux prédateurs sont à l'affût. Mais au fait, quelle est la différence entre un pingouin et un manchot?... et bien, il n'y a que les Français qui font cette différence: dans l'hémisphère sud on trouve les manchots, dans l'hémisphère nord les pingouins. Dans les autres langues il n'y a qu'un seul mot: pingouin.

Le manchot Magellan mesure environ 50 centimètres, il a le dos noir et le ventre blanc, il pèse de 4 à 5 kg et peut vivre jusqu'à 25 ans. Nous ne nous lassons pas de voir ces animaux à la démarche incertaine sur terre, mais si habiles dans l'eau où ils passent quatre-vingt pour cent de leur temps. Bien qu'ils partent pour le grand sud chaque année, ils reviennent toujours ici et retrouvent le même nid; de plus, les couples sont formés à vie.

De retour à Trélew, nous négocions le trajet du lendemain avec Victor, le responsable des taxis avec qui nous avons sympathisé. Ce matin, départ à 7h30 pour un grand tour de 400 km dans la péninsule de Valdès. La première étape est le village de Puerto Pyramidès, pour une sortie en mer afin de voir des baleines; car en ce moment, c'est la période de reproduction. Mais le vent trop fort rend la navigation

impossible: nous reviendrons en fin d'après-midi.

Nous prenons alors la direction des plages de Punta Delgada, où les lions et les éléphants de mer se font dorer au soleil. Nous roulons des kilomètres sur des pistes qui traversent des haciendas. Ici une hacienda moyenne a une superficie d'environ 200 000 ha. Nous croisons des troupeaux de Guanacos sauvages (sorte de lama) et d'autruches.

La chance est de notre côté, Victor notre chauffeur est ami avec le gardien de la plage, et nous sommes autorisés à circuler au milieu des lions et des éléphants de mer, mais en restant bien entendu à une distance raisonnable. Les éléphants de mer mâles pèsent plus de quatre tonnes et mesurent jusqu'à six mètres de long, ils se déplacent avec une rapidité époustouflante. Armés de nos caméras et de nos appareils photos, nous

PUBLIPRESS 04 42 62 36 35 03/2003

### A L'ECOUTE DU TRAFIC AERIEN

Dans cet ouvrage, l'auteur s'attache à décrire les moyens mis en œuvre lors de l'établissement des communications aéronautiques (moyens techniques au sol et à bord des appareils, pour la communication et la radio-navigation). Une partie importante du livre est consacrée aux dialogues et à la phraseologie. Abondamment illustré, l'ouvrage se termine sur une liste de fréquences et les indicateurs utilisés par les principales compagnies.

Réf. : **EAT1-3**

**16,77 €**  
+ port 5,34 €

LA LIBRAIRIE  
MEGAHERTZ

SRC/Librairie - BP 88 - 35890 LAILLÉ  
Tél.: 02 99 42 52 73 - Fax: 02 99 42 52 88



progressons dans cette colonie toujours prêts à un éventuel repli. Après le repas, nous reprenons la direction de la Puerto Pyramidès, lieu de rassemblement des baleines en espérant que le vent soit tombé. La chance est avec nous et le soleil au rendez-vous. Nous embarquons très vite et vingt minutes plus tard le spectacle est là, devant nous: c'est le moment de l'accouplement, il y a une femelle et cinq mâles.

Notre bateau roule bord sur bord et il est bien difficile de filmer les ébats de ces grands mammifères marins. Le spectacle est impressionnant et fascinant. La femelle reviendra ici dans un an, pour donner naissance à son petit, qui pèsera environ deux tonnes et boira deux cents litres de lait par jour. Les baleines blanches pèsent en moyenne trente tonnes et mangent environ une tonne de krill par jour. Lorsque nous revenons sur Trélew la nuit commence à tomber.

Nous avons décidé d'avancer notre départ pour Ushuaia initialement prévu pour dimanche. Le jeudi, nous nous rendons donc à l'aéroport trois



Photo 5 : Danielle attend la calebasse de maté que Jacquie déguste.

heures avant l'heure d'embarquement, espérant qu'il y aura des désistements sur ce vol. Il n'y a qu'une seule place de disponible. Tant pis, nous profitons de ces trois jours pour visiter Puerto Madryn. Cette ville possède une immense usine de traitement de l'aluminium, et employait encore 20000 personnes avant la dévaluation. A ce jour, elle est en chute libre, et le chômage est très important dans la région.

Claudio, LU7DW, qui m'avait demandé de le tenir au courant de notre périple, m'informe que son ami Alex LU5WW serait très heureux de nous rencontrer. Rendez-vous est pris, et le samedi après-midi nous nous retrouvons tous chez Mario LU1WBE et Martha LU1WBF. L'accueil est chaleureux, Mario nous a préparé une de ses spécialités culinaires, le poulpe en sauce, accompagné de la boisson locale le maté. Les Argentins en font une très grosse consommation, et en toute occasion, pendant les repas, dans la rue, dans les transports en commun. Le maté est tout simplement constitué par des feuilles de l'arbre maté, identique au houx, sur lesquelles on verse de l'eau chaude, le tout dans une sorte de petite calebasse. A l'aide d'une "bombilla", pipette de métal munie d'un filtre à sa base, on aspire le maté. Lors du pot de l'amitié, il n'y a qu'une seule calebasse, et une seule bombilla qui passe de mains en mains. On ne prend qu'une gorgée à chaque passage. Une fois le tour des convives terminé, on rajoute de l'eau chaude, et la calebasse repart pour un tour. Les argentins prêtent au maté des vertus médicinales, comme la stimulation des fonctions de l'estomac, coupe-faim, suppression des migraines, augmentation de la résistance à l'effort physique.

Séduits par ses propriétés, les Jésuites développèrent sa culture de façon intensive, d'où son ancien nom de "Thé des Jésuites".

Nos discussions commencent sur le thème de la radio, mais bien vite, nos hôtes nous parlent des effets catastrophiques de la dévaluation du peso sur la vie de tous les jours. De nombreux Argentins ont déjà quitté le pays. Durant cette soirée, nos hôtes prennent de nombreuses photos de l'équipe Présence Radioamateur ; nous en connaissons une des raisons quelques jours plus tard... Il est fort tard lorsque nous prenons congé. De solides liens d'amitié se sont noués, et nous sentons de l'émotion dans leur voix, émotion qui est partagée.

Vous devez vous poser une question: "Et la radio dans tout cela?". Nos licences nous ont été accordées pour la Terre de Feu, les îles de l'Atlantique Sud et l'Antarctique, en fixe, en portable et en mobile. Nous nous devons de respecter ces conditions.

Le lendemain nous rentrons sur Trélew, distante d'une cinquantaine de kilomètres, pour prendre l'avion en direction d'Ushuaia.

**Dimanche 10 novembre:** après 2 h de vol, nous apercevons le sud de la Terre de Feu. A travers le hublot le spectacle est à couper le souffle: les montagnes aux cimes enneigées se découpent sur un magnifique ciel bleu, les eaux du canal Beagle brillent de mille feux sous les rayons du soleil et, blottie contre la montagne, la ville d'Ushuaia apparaît enfin. Dans quelques minutes nous allons nous poser... Un de mes vieux rêves est en train de se réaliser! Suite au prochain numéro où nous parlerons radio...

*Alain DUCHAUCHOY,  
LU/F6BFH*

Comité de relecture: Danielle, Micheline et Bernard.  
Crédit photos: Micheline et Danielle.



Photo 6 : Le canal de Beagle, la piste d'Ushuaia, les montagnes chiliennes enneigées.



# SAMEDI 24 MAI 2003

## FÊTE DE LA RADIO

Neuf  
Occasion  
Brocante

Des prix  
GES  
exceptionnels !

10<sup>ème</sup> GRANDE  
BRADERIE DE  
PRINTEMPS

Avec  
la participation  
du



Venez découvrir ou redécouvrir la gamme

YAESU

et les nouveautés en avant-première

### FT-2800M

Emetteur/récepteur mobile VHF FM  
ultra-compact (160 x 50 x 185 mm,  
1,8 kg), sortie 65 W/25 W/10 W/5 W...

MRT-0203-1-C



### FT-857

Emetteur/récepteur mobile  
toutes bandes, tous modes  
ultra-compact (155 x 52 x  
233 mm, 2,1 kg), sortie 100 W  
(HF/50 MHz), 50 W (144 MHz),  
20 W (430 MHz), façade  
détachable...



Réservez gratuitement vos emplacements couverts pour la bourse aux occasions et la brocante

### PRESENTATION

**Micronet**  
Faster and Easier Networks

### DEMONSTRATION

Réseau informatique sans fil  
type IEEE802.11b



Les associations viendront présenter leurs projets



**Générale Electronique Services**  
205 rue de l'Industrie — 77542 Savigny-le-Temple  
Tél. : 01.64.41.78.88 — Fax : 01.60.63.24.85  
<http://www.ges.fr> — e-mail : [info@ges.fr](mailto:info@ges.fr)



# Carnet de trafic

Vos infos, avant le 1er de chaque mois (pour le mois suivant) à :  
**MEGAHERTZ magazine - BP 88 35890 LAILLÉ • Tél. 02 99 42 52 73**  
**Fax 02 99 42 52 88 • Mail: redaction@megahertz-magazine.com**  
 Auteur de la rubrique: Maurice CHARPENTIER, F5NQL (e-mail en fin de rubrique)

## LOGICIELS DE CONCOURS

Ceux qui participent fréquemment aux divers concours peuvent trouver des programmes de gestion généraux ou spécifiques (la plupart téléchargeables) sur le site suivant:  
<http://lea.hamradio.si/~scc/novice/verzije.htm>.  
 Outre les programmes très connus comme CT ou SD, de nombreux freewares permettent de gérer des concours tels le Russian, ceux de l'ARI etc.

Rappel: Les comptes rendus des concours suivants ont pour date limite d'envoi à la correction:  
 31 mars 2003: PACC  
 PaOadt@dutchpacc.com ou  
 Ad van Tilborg, PAOADI,  
 Schepenenveld 141,  
 NL 7327 DB Apeldoorn,  
 Pays Bas

## MARATHON DES ÎLES

Les participants sont invités à faire parvenir de temps en temps la progression de leur activité à Alain, F6BFH. Ces informations permettront d'apprécier l'évolution du trafic dans le cadre de ce programme.

Alain, F6BFH, CBA ou via  
[f6bfh@wanadoo.fr](mailto:f6bfh@wanadoo.fr)  
 Merci d'avance.

## RÈGLEMENTS DE CONCOURS

### WORLD WIDE LOCATORS

**1 - Modes:**  
 CW, SSB, mixte

**2 - Bandes:**  
 1.8 à 28 MHz

## Concours HF

### CONCOURS HF MARS 2003

DATE	HEURE UTC	NOM DU CONCOURS	MODE
01/03/2003	00:00/24:00	ARRL DX	SSB
01/03/2003	00:00/24:00	VERON SLP 2e partie	SWL - SSB
01/03/2003	22:00/01:59	Ukraine RTTY	RTTY
02/03/2003	11:00/17:00	DARC 10 m Digital "Corona"	DIGI (A)
04/03/2003	19:00/21:00	AGCW YL CW Party	CW
07 au 09/03/2003	16:00/23:59	CZEBRIS	CW
08 et 09/03/2003	00:00/24:00	World Wide Locator	Mixte
08/03/2003	12:00/17:00	DIG QSO Party (10-20 m)	SSB
09/03/2003	07:00/09:00	DIG QSO Party (80 m)	SSB
09/03/2003	07:00/11:00	Concours de printemps UBA	80/CW
09/03/2003	09:00/11:00	DIG QSO Party (40 m)	SSB
15 et 16/03/2003	02:00/02:00	BARTG Spring RTTY	RTTY
15 et 16/03/2003	12:00/12:00	DARC SSTV	SSTV
15 et 16/03/2003	12:00/12:00	Russian DX	CW/SSB
16/03/2003	07:00/11:00	<i>Concours de printemps UBA</i>	50MHZ/CW/SSB
23/03/2003	06:00/10:00	<i>Concours de printemps UBA</i>	144MHZ/CW/SSB
29 et 30/03/2003	00:00/24:00	CQ WW WPX Contest	SSB
29 et 30/03/2003	00:00/24:00	VERON SLP Competition - 3e partie	SWL - SSB
29 et 30/03/2003	00:00/24:00	WW WPX SWL Challenge	SSB

(A) = Règlement paru dans une précédente édition:  
 Pour les concours en italiques, voir règlement ci-après

### 3 - Catégories:

- Haute et basse puissance.
- Mono-opérateur, CW, SSB, mixte, toutes bandes, mono-bande ou deux bandes.
- Multi-opérateurs, CW, SSB, mixte
- 1 émetteur (règle des 10 minutes pour les changements de bande)
- 2 émetteurs (règle des 10 minutes pour les changements de bande)
- Multi-multi: un signal sur chaque bande, un seul indicatif utilisé.
- SWL.

### 4 - Echange:

R(S)T plus les quatre premiers signes du locator: exemple JN17.

### 5 - Points:

Les points sont calculés en fonction des locators: Chaque tranche de 500 kilomètres compte 1 point de 7 à 28 MHz, 2 points sur 3,5 MHz et 4 points sur 1,8 MHz.

### 6 - Multiplicateurs:

Compter un multiplicateur par initiale de grand carré: ex JN, IO, etc. par bande sans tenir compte du mode.

### 7 - Résultat:

Calculer la somme des points et la multiplier par la somme des multiplicateurs.

### 8 - Comptes rendus

Seuls les comptes rendus électroniques (tous formats ASCII) sont acceptés. Si possible, envoyer un compte rendu issu du programme N6TR; dans ce cas, il n'est pas nécessaire d'avoir calculé points et résultat.

### 9 - Limite d'envoi:

La limite d'envoi des comptes rendus est fixée au 15 mai 2003.

### 10 - Adresse du correcteur:

Karel KARMASIN, OK2FD  
 Gen. Svobody 636,  
 674 01 Trebic  
 Czech Republic  
 Ou par e-mail à:  
[Ok2fd@contesting.com](mailto:Ok2fd@contesting.com)

### 11 - Récompenses:

Des tee-shirts, trophées et autres diplômes récompenseront vainqueurs et participants.

## 20<sup>ÈME</sup> CONCOURS DE PRINTEMPS UBA

### 1 - Appel

CQ contest UBA

### 2 - Points

3 points par contact. Il n'est pas tenu compte des liaisons établies par l'intermédiaire de relais.

### 3 - SWL

On ne peut accorder qu'une seule fois des points à une

**Rappel:** Les indicatifs suivis de "\*" renvoient aux Bonnes Adresses. La mention CBA renvoie au Call Book de l'année.

même station entendue. Une même station correspondante ne peut figurer qu'un maximum de 10 fois. Chaque QSO noté doit compter au moins une station ON.

**4 - Multiplicateurs**

Chaque section de l'UBA (groupe de 3 lettres): à mentionner par les stations ON membres de l'UBA. Ex.: DST, LGE et OSB, donnent 3 multiplicateurs.

Le groupe de lettres XXX: à mentionner par les stations ON non-membres de l'UBA.

Le groupe de lettres UBA: à mentionner par la station nationale ON4UB.

Uniquement pour les stations ON: chaque pays de la liste DXCC, sauf ON.

**5 - Echanges**

Stations ON: Le rapport = RS(T) + numéro de série du QSO en commençant par 001 + la section UBA ou XXX pour les stations non-membres de l'UBA  
Ex.: ON4DST - émis 59(9)001  
DST - reçu 59(9)003 MCL

Stations étrangères: Le rapport = RS(T) + numéro de série du QSO en commençant par 001.  
Ex.: PA3AWV - émis 59(9)001  
- reçu 59(9)002 DST

Le numéro de série du QSO doit être continu, indépendant du mode de transmission

**6 - Participants étrangers**

Seuls les QSO avec des stations ON sont valables.

**7 - Score final**

Total des points QSO x Total des MULTIPLICATEURS

**8 - Classements**

A) Classement individuel (par contest):

- (1) Stations d'émission ON
- (2) Stations d'émission étrangères
- (3) Stations d'écoute ON
- (4) Stations d'écoute étrangères

B) Classement par club (sections UBA):

**9 - Les stations QRP**

Dans chaque classement individuel les stations QRP seront notées séparément. Les stations QRP doivent indiquer clairement "QRP" dans l'entête des comptes rendus et feuilles de récapitulation.

Attention: la puissance maximale output ne peut dépasser 5 watts en CW et 10 watts en phonie.

**10 - Trophées**

Chaque gagnant d'un classement individuel, ainsi que la meilleure station QRP dans chaque classement individuel, reçoit un souvenir.

**11 - Comptes rendus**

Le compte rendu est composé d'un récapitulatif et d'une ou plusieurs page(s) de compte rendu de trafic.

Les pages, avec 40 QSO par feuille A4, doivent mentionner, et dans cet ordre, les données suivantes:

Stations d'émission: UTC, Indicatif, échange (envoi et réception), multiplicateurs et points.

Stations SWL: UTC, Indicatif la station entendue, report envoyé par la station entendue, indicatif de la station correspondante, multiplicateurs et points.

Le récapitulatif doit mentionner les données suivantes:

Le nom du concours, la partie du concours et la date. Nom, indicatif, adresse complète et la section UBA (pour les membres de l'UBA). La description de la station et la puissance. Nombre de QSO, les points et les multiplicateurs, ainsi que le total des points.

La déclaration: "I declare that all the contest rules and all the rules and regulations for amateur radio operations in my country have been observed and adhered to. I accept all the decisions of the Contest Committee".

Signature et date de rédaction.

Les listes établies par ordinateur doivent avoir un format



identique à celui des feuilles normalisées et de la feuille récapitulative.

**12 - Limite d'envoi**

Les comptes rendus (de préférence via E-Mail, disquette 3,5", ou sur papier) doivent parvenir au plus tard 3 semaines après chaque date de concours chez:

Via E-Mail: on6kl@qsl.net (la réception des logs via E-Mail sera confirmée sous une semaine.)

Ou à l'adresse suivante:  
Lode KENENS ON6KL  
Oudestraat 8  
B-3560 Lummen

**14 - Disqualification**

Les QSO faits en double, les multiplicateurs mentionnés en double et les QSO incomplets seront pénalisés de -10 points s'ils ne sont pas barrés. Les comptes rendus dont plus de 5 % des QSO revendus contiennent des mentions erronées seront disqualifiés.

**15 - Plan de fréquence HF**

On demande à chaque participant de respecter le plan de fréquence IARU, avec les fréquences préférentielles suivantes dans la bande des 80 m:

CW de 3,510 à 3,560 MHz  
SSB de 3,600 à 3,650 MHz et 3,700 à 3,775 MHz.

Attention: Jacques, ON4AVJ a écrit le programme WinOnContest pour ce concours. Vous pouvez télécharger la toute dernière version de WinOnContest sur:

<http://users.skynet.be/ON4AVJ/software.htm>

Ce logiciel est spécialement écrit pour tous les concours organisés par l'UBA (VHF, Contest-UBA, ON-contest et contest du printemps). Un soin spécial a été apporté aux concours DX-UBA.

Pour toutes suggestions et problèmes, contactez **ON4AVJ** (Internet ou poste CBA).

Le comité de contest **UBA-DST: ON4CAQ, ON6KL, ON6UO, ON7KS** vous souhaite beaucoup de succès!

**RUSSIAN DX CONTEST**

**1 - Bandes**

1,8 - 28 MHz sauf WARC

**2 - Modes**

CW et SSB.

**3 - Catégories**

- A - Mono-opérateur toutes bandes (mixte, CW ou SSB) plus de 100 watts.
- A100 - Mono-opérateur toutes bandes (mixte, CW ou SSB) 100 watts.
- B - Mono-opérateur mono-bande mixte.
- C - Multi-opérateurs toutes bandes un émetteur mixte.
- D - SWL (mixte)
- F - Compétition Club mondiale (indiquer votre club).

Les mono-opérateurs peuvent changer de bandes sans restrictions. Les multi-opérateurs appliquent la règle des 10 minutes avant changement de bande; ils n'ont qu'un seul signal à la fois.

**4 - Echange**

RS(T) + Numéro de QSO à partir de 001.  
Les stations russes donnent



RS(T) + les deux lettres de leur oblast.

**5 - Points QSO pour les stations non-russes**

- QSO avec son propre pays: 2 points
- QSO avec le même continent: 3 points
- QSO avec un autre continent: 5 points
- QSO avec stations russes: 10 points

**6 - Multiplicateurs**

Chaque entité DXCC et chaque Oblast russe comptent un multiplicateur par bande. Il y a 92 oblasts russes dont la liste peut être consultée à <http://www.rdxcc.org/> ou demandée au Krenkel RC à la Box 88 à Moscou (adresse ci-après).

**7 - Totaux**

Faire la somme des points des QSO de chaque bande et multiplier par le total des multiplicateurs de toutes les bandes.

**8 - Comptes rendus**

**Electroniques:**

Ils sont soumis par e-mail de préférence à [RusDXC@contesting.com](mailto:RusDXC@contesting.com) dans un délai de 45 jours ou par disquette à: Russian DX Contest PO Box 88 123459 MOSCOW RUSSIA

Ils sont tous en fichiers texte exclusivement ou Cabrillo,

issus des programmes K1EA, N6TR, UA1AAF, K8CC, EI5DI, WriteLog ou en fichier ASCII.

La réception des logs par e-mail sera confirmée sous 48 h.

Le fichier des QSO s'appelle indicatif.all et le fichier récapitulatif s'appelle indicatif.sum. Chaque QSO contient: date, heure, mode, bande, indicatif, RS(T) envoyé et reçu, points, multiplicateur la première fois.

Le récapitulatif (indicatif.sum), indique les éléments suivants:

Indicatif, nom et adresse postale du participant, ainsi que la catégorie de participation. Ensuite on indique par bande, le nombre de QSO, Points/QSO et multiplicateur et enfin le total des points obtenus.

**Papier:** Les comptes rendus papier sont de la même forme que les comptes rendus électroniques et contiennent les mêmes renseignements.

**9 - Récompenses**

De nombreuses récompenses, plaques, trophées et diplômes sont attribués aux vainqueurs de chaque catégorie ainsi qu'aux participants ayant réalisé au moins 500 QSO dans les catégories A, A100, C, B14 et B21 et 200 QSO en catégorie B28, B7, B3,5, B1,8.

UKRAINE RTTY 2003" - est attribué au premier de chaque catégorie et les Diplômes UKRAINE, aux dix suivants.

**9 - Comptes rendus**

En catégorie A et C on établit un compte rendu par bande. Quelle que soit la catégorie,

une feuille de détrompage est jointe au compte rendu ainsi qu'une feuille récapitulative.

Les anecdotes, commentaires et suggestions sont les bienvenus.

Le format ASCII est préférable, et le fichier sera établi sous la forme suivante:

**Log - sm1zzz.80**

**CONTEST LOG 3,5 MHz SM1ZZZ Gotlands Ian (GO)**

SM1ZZZ	2 200	UX0FF	G0001	OD003	A	2+10
SM1ZZZ	2 203	DL1AAA	G0002	ZZ010	A	2+10
SM1ZZZ	2 204	DL1AAB	G0003	ZZ010	A	2
SM1ZZZ	2 205	RK9CWA	G0004	SV030	A	2+10
etc.						

La feuille récapitulative indique Nom, prénom, adresse postale, indicatif, nom des fichiers (indicatif.log + indicatif.sum).

Tous les fichiers (comptes rendus et feuille récapitulative), sont ensuite compressés dans un fichier nommé: "Indicatif.zip", avant envoi.

**10 - Envoi**

La limite d'envoi fixée au 3 avril 2003 (poste ou e-mail).

**11 - Adresse du correcteur:**

George Ignatov, UT1HT  
PO Box 87  
KREMENCHUG-21  
UKRAINE, 39621  
Mail: [krs@krs.poltava.ua](mailto:krs@krs.poltava.ua)

**RESULTATS DES CONCOURS**

**PACC 2002 (VERON)**

SO = MONO-OPÉRATEUR, PLACE DANS LA CONTRÉE, INDICATIF, POINTS/QSO, MULTIPLICATEURS, TOTAL

France					
so	1	F5N0D	290	6117	690
so	2	F5I1N	262	5113	362
so	3	F5BBD	158	477	426
so	4	F5I1C	160	436	880
so	5	F6CXJ	144	415	904
so	6	F5ADH	83	272	241
so	7	F5JBR	66	281	848
so	8	F5R8G	45	18810	
so	9	F5NLX	24	14336	
swl	1	F11734	287	5916	933
swl	2	F9780	93	262	418
swl	3	F17769	107	212	247
Suisse					
so	1	HB9ARF	267	6316	821
so	2	HB9IAL	256	5012	800
so	3	HB9IAB	145	486	960
so	4	HB9DOT	54	241	296
Luxembourg					
so	1	LX2PA	102	545	508
Belgique					
so	1	ON6NL	268	6417	152
so	2	ON6TJ	163	558	965
so	3	ON4KJ	164	416	724
so	4	ON5JD	94	454	230
so	5	ON4KVA	40	18720	
so	6	ON5EU	30	10300	
so	7	ON4CHK	15	7105	
swl	1	ONL3058	264	5815	312
swl	2	ONL5923	64	2314	72

**CHAMPIONNAT D'UKRAINE RTTY, OPEN**

**1 - Bandes**

1,838 - 1,848 MHz; 3,580 - 3,620 MHz.

**2 - Mode**

RTTY (BAUDOT).

**3 - Appel**

CQ UKR.

**4 - Echange**

Deux lettres indiquant l'abréviation du pays, canton, province, district, etc. plus le n° du QSO commençant à 001 du début à la fin du concours.

Exemples: PQ123 (Québec, QSO n° 123), BG017 (Bourgo-gne et 17e QSO) etc.

**5 - Points/QSO**

2 points par contact et par période plus 10 points par nouvelle région par bande et par période.

**6 - Totaux**

Le total des points sur chaque bande.

**7 - Catégories**

- A - Mono-opérateur deux bandes.
- B - Mono-opérateur, 1,8 MHz
- C - Mono-opérateur, 3,5 MHz
- D - Multi-opérateurs.

**8 - Récompenses**

Le Diplôme "CHAMPION OF

**EUROPEAN FRATERNIZING CW PARTY 2002 OPEN**

Classe A, Plus de 5 watts

PLACE, INDICATIF, QSO/PT, MULTIPLIFICATEUR, SCORE, CLUB

1	F5NQL	368	60	22 080	G T C
7	F5YJ	223	50	11 150	U F T
8	HB9HC	206	46	9 476	H T C
15	HB9QO	109	29	3 161	F O C
16	F6AAS	122	20	2 440	U F T
18	HB9RE	86	23	1 978	H T C
21	F5IQJ	71	20	1 429	U F T
23	F6ICG	51	16	816	U F T
26	HB9CHE	25	5	625	F I S T S

Classe B, QRP, moins de 5 watts

PLACE, INDICATIF, QSO/PT, MULTIPLIFICATEUR, SCORE, CLUB

5	F5SIE	124	25	3 100	U F T
6	HB9OU	93	28	2 604	H T C
8	HB9QA	63	15	945	H T C

**SLOVENIAN RTTY 2002**

39	F6FJE	119 815 points
102	ON4BG	25 628 points
130	F5ICC	8 788 points

**BARTG RTTY PRINTEMPS 2002**

(QSO, MULTIPLIFICATEURS, CONTINENTS, POINTS)

Mono-opérateur, mono-bande, 10 mètres

3	FY5FU (F5JFU)	452	76	5	171 760
---	---------------	-----	----	---	---------

Multi-opérateurs

9	F8KFN/P	284	148	6	252 192
---	---------	-----	-----	---	---------

SWL

2	ONL383	443	195	6	58 310
7	FIULT	37	1	7	21 258

Mono-opérateur toutes bandes

66	F8BNN	464	158	5	366 560
96	HB9DHG	327	133	5	217 455
108	ON4KGL	283	129	5	182 535
131	VE2OWL	206	113	5	116 390
139	F6FTB	183	113	5	103 395
152	HB9CVE	173	85	5	73 525
166	HB9DBK	139	87	5	60 465

**CHAMPIONNAT DU MONDE IARU 2002**

Classement par zone ITU zone et pays francophone, dans l'ordre:

SCORE FINAL, QSO, MULTIPLIFICATEURS, CLASSE (A MONO-OPÉRATEUR MIXTE, B MONO-OPÉRATEUR CW, C MONO-OPÉRATEUR SSB, D MULTI-OPÉRATEURS).

Zone 7: LOUISIANE

W5WMU	981 894	1 443	186	C
KZ5D	764 487	1 218	173	C

Zone 4: QUÉBEC

XM2AWR	319 319	798	121	A
VE2XAA	56 012	240	76	C
VE2OWL	31 440	170	60	C

Zone 11: GUADELOUPE

FG/DK1MM	653 961	1 236	133	B
----------	---------	-------	-----	---

MARTINIQUE

FM5BH	1 537 140	2 347	165	A
FM5GU	556 292	1 460	94	B

Zone 27: FRANCE

F5RAB	220 168	485	146	A
F8AAN	60 532	271	74	A
F/DJ5NN	297	13	9	A
F5BBD	246 180	570	110	B
F2AR	138 600	338	126	B
F8AKS	138 575	334	115	B
F8CTY	36 879	174	57	B
F8DFN	22 880	139	55	B
F2NH	15 264	85	48	B
F5IN	1 059 168	1 529	187	C
F5JBR	283 030	519	166	C
F5ICC	138 564	358	108	C
F5NQL	65 835	239	95	C
F6GQO	61 115	220	85	C
F5KSE	(F4CIB, F5SJP, F6IHY)			
286 520	670	130	D	

LUXEMBOURG

LX7I	857,660	1181	190	B
LX1NO	160,425	592	75	C

BELGIQUE

ON7RN	72 633	274	93	A
ON4ADZ	75 646	216	109	B
ON5ZO	231 346	539	131	C
ON4XG	179 292	391	134	C
ON6TJ	77 717	251	109	C
ON7CC	67 830	236	102	C
ON6CW	37 650	215	50	C
ON4KVA	6 916	69	38	C
ON5JD	1 880	36	20	C
ON4UBA(+ON500, ON6QR, ON7LX, ON7TK)				
884 439	1457	183	D	
OT2A(ON4CHO, ON4CMT)				
226 548	890	63	D	

SUISSE

HB9QA	21 508	107	76	A
HB9DCM	392 656	630	184	C
HB9ARF	344 084	718	169	C
HB9DOT	170 984	474	134	C
HB9CZF	83 394	327	82	C
HB9IAL	70 176	257	96	C
HB9HOX	4 633	53	41	C
HB9/HA3XYL(HA3GJ, HA3GQ, HA3FRE, HA3TLE)				
113 544	332	114	D	

Zone 37: ALGÉRIE

7XØDX	21 518	159	29	A
-------	--------	-----	----	---

MAROC

5C8A	770 658	1 395	118	B
------	---------	-------	-----	---

Zone 39: LIBAN

OD5/OKIMU	390 800	1 037	80	A
-----------	---------	-------	----	---

Zone 52: République démocratique du CONGO

9QØAR	1 238 832	1 852	144	B
-------	-----------	-------	-----	---

ZONE 53: RÉUNION

FR5FD	163 722	465	78	C
-------	---------	-----	----	---



### Zone 37: ALGÉRIE

7XØDX	21 518	159	29	A
-------	--------	-----	----	---

### MAROC

5C8A	770 658	1 395	118	B
------	---------	-------	-----	---

### Zone 39: LIBAN

OD5/OK1MU	390 800	1 037	80	A
-----------	---------	-------	----	---

### Zone 52: République démocratique du CONGO

9QØAR	1 238 832	1 852	144	B
-------	-----------	-------	-----	---

### Zone 53: RÉUNION

FR5FD	163 722	465	78	C
-------	---------	-----	----	---

Sociétés Nationales (points, QSO, multiplicateurs):

### LUXEMBOURG

LXØHQ (LX1AQ, LX1ER, LX1KQ, LX1RQ, DK2OY, DL5JS, DL5KUT), 22e	3 806 676	4104	279
---	-----------	------	-----

### FRANCE

TMØHQ (F6GIN, F6EKD, F8BON, F5TRO, F5LMJ), 28e	2 246 982	3215	197
--	-----------	------	-----

### SUISSE

HB9A (HB9CXZ, HB9FBL, HB9DUR, HB9DHG, HB9DOS, HB9DOM, HB9FAQ, HB9DQP, HB9FAE, HB9FBM, HB9BYT, HB9AJM), 31e	1 369 800	2356	180
--	-----------	------	-----

### HOLYLAND CONTEST ISRAEL - 2001

Classement des stations non israéliennes.

Dans l'ordre: PLACE, INDICATIF, CATÉGORIE, QSO, POINTS, MULTIPLICATEURS, TOTAL FINAL.

44	F5BOY	Mixte	93	93	59	5 487
39	J28LP	SSB	85	85	52	4 420
44	ON4CAS	SSB	78	78	49	3 822
1	F5MDB	CW	117	152	86	13 072

### WPX 2002 SSB

Dans l'ordre: CATÉGORIE - A= TOUTES BANDES -, POINTS, QSO, MULTIPLICATEURS. LES INDICATIFS SUIVIS DE \*\* SONT EN PETITE PUISSANCE.

### QRP

ON6NL	A	1 384 440	1 040	556
TM4K	A	1 320 576	1 024	543 (F6BEG)
F5NBK	14	576	24	24

### CLASSEMENT GÉNÉRAL

<b>Martinique</b>				
FM5BH	A	1 781 136	1 202	513
<b>Québec</b>				
VE2AWR**	A	1 072 292	857	442
VE2LHP**	A	153 920	279	208
VE2OWL**	A	116 614	231	199
VE2BWO**	A	23 585	95	89
<b>Tunisie</b>				
3V8CB**	A	3 902 720	1 888	640 (Op: JH4RHF)
<b>Madagascar</b>				
5R8FU	28	1 319 700	894	498
<b>Maroc</b>				
CN2R	A	15 722 875	4 863	1 057 (Op: W7EJ)
CN8NK**	A	5 822 553	2 327	803

<b>Liban</b>				
OD5/OK1MU	21	5 315 907	2 311	831
<b>Andorre</b>				
C31LJ**	A	1 088 912	1 103	538
<b>France métropolitaine</b>				
TM2Y	A	6 531 404	2 559	869
F5VHJ	A	6 240 220	2 806	841
F5BBD	A	1 518 465	1 183	599
F2AR	A	971 774	867	478
F6KDF	21	3 078 742	1 689	746
TM1H	21	1 988 176	1 302	626 (Op: F6GWW)
F2EE	14	3 005 856	1 840	784
TM8C	14	2 869 116	1 792	746
F8AAN**	A	859 456	816	416
F6FTB**	A	346 785	474	305
F6DZD**	A	69 044	210	164
F2RO**	A	41 496	140	133
F5AJG**	28	238 209	343	271
TM1P**	21	1 104 840	1 018	540 (Op: F8BON)
F8AKS**	21	304 764	452	327
<b>Suisse</b>				
HB9CQS	A	18 696	90	82
HB9AYZ**	A	85 575	231	175
HB9AON**	A	55 545	197	161
<b>Belgique</b>				
OT2Z	28	1 283 598	949	522 (Op: ON4AMX)
ON5GQ	28	564 928	554	388
ON4XG**	A	494 710	547	351
ON7DQ**	A	247 050	389	270
ON5JD**	A	95 518	222	163
ON4KVA**	A	6 018	60	59

### Polynésie française

F08DX**	A	1 523 154	1 107	431
---------	---	-----------	-------	-----

### Guyane Française

FY5FU	28	4 643 562	2 126	759
FY5FY**	A	10 633 812	3 552	994

### CLASSEMENTS SPÉCIAUX ET MULTI-OPÉRATEURS

#### Yagi 3 éléments maxi + antennes filaires:

ON5GQ	28	564 928	554	388
3V8CB**	A	3 902 720	1 888	640 (Op: JH4RHF)
F08DX**	A	1 523 154	1 107	431 (Op: JF1SQC)
TM1P**	21	1 104 840	1 018	540 (Op: F8BON)

#### Mono-opérateur assisté

OT2T	A	6 214 302	2 464	939 (Op: DL2CC)
ON7LX	21	941 688	784	492
ON6CQ**	A	1 390 464	1 085	568
ON4CAS**	A	471 344	540	356

#### Multi-opérateur mono-émetteur

<b>Afrique</b>				
3V8BB		23 243 061	5 758	1 227
<b>Europe</b>				
TM5C		18 729 585	5 149	1 295
LX5A		7 849 062	2 977	1 053
OT2C		7 062 216	2 662	1 016
OT2P		5 324 870	2 398	890
F6KFI		37 389	143	103

#### Amérique du Nord

FM5GU		21 920 715	6 459	1 245
-------	--	------------	-------	-------

#### Multi-opérateur multi-émetteurs

OT2A		36 494 276	9 472	1 498
------	--	------------	-------	-------

**47<sup>ÈME</sup> EUROPEAN DX CONTEST (WAEDC) - RTTY 2001**

Dans l'ordre : POINTS, QSO, QTC, MULTIPLICATEURS

EUROPE

**BELGIQUE**

ON4AME	617 584	853	423	484
ON4ADZ	104 346	236	291	198

**FRANCE**

F6FJE	185 640	426	120	340
F6FTB	78 080	275	30	256
F5RD	6 192	86	0	72

**LUXEMBOURG**

LX1JH	32 524	173	0	188
LX1ER	12 508	106	0	118

HORS D'EUROPE

**CANADA, QUÉBEC**

VE2FFE	14 664	90	98	78
--------	--------	----	----	----

**RÉPUBLIQUE DOMINICAINE**

F6AUS/HI9	57 060	317	0	180
-----------	--------	-----	---	-----

**MAROC**

CN8KD	435 711	753	648	311 8e non Européen
-------	---------	-----	-----	---------------------

SWL

**BELGIQUE**

ONL383	246 095	384	209	415
--------	---------	-----	-----	-----

MULTI-OPÉRATEURS

**BELGIQUE**

OQ1Z	186 888	529	70	312
------	---------	-----	----	-----

**48<sup>ÈME</sup> EUROPEAN DX CONTEST CW 2002**

Dans l'ordre : POINTS, QSO, QTC, MULTIPLICATEURS

CATÉGORIE HAUTE PUISSANCE EUROPE

**FRANCE MÉTROPOLITAINE**

F5IN	357 749	602	441	343
------	---------	-----	-----	-----

**SUISSE**

HB9CZF	16 128	126	0	128
--------	--------	-----	---	-----

CATÉGORIE BASSE PUISSANCE EUROPE

**RÉUNION**

FR5FD	455 500	908914		950 7e Hors Europe
-------	---------	--------	--	--------------------

**MAROC**

CN2PM (G3WQU)	623 700	842808		378 4e Hors Europe
CN2YR	84 568	351	331	124

**CANADA, QUÉBEC**

VE2AWR	120 393	318	319	189
VE2XAA	40 469	144	139	143
VE2HLS	648	27	0	24

CATÉGORIE BASSE PUISSANCE EUROPE

**FRANCE MÉTROPOLITAINE**

F6ICC	24 768	166	6	144
F6FTB/p	15 996	124	0	129

**BELGIQUE**

ON4IT/a	249 400	322	506	300
ON5ZO	180 840	328	357	264
ON4ADZ	70 263	199	134	24
ON4XG	40 906	218	8	181
ON4KVA	2 208	46	0	48

**SUISSE**

HB9DCM	196 700	402	298	281
HB9ARF	102 600	311	69	270
HB9AYZ	22 172	97	144	92

**48<sup>ÈME</sup> EUROPEAN DX CONTEST SSB 2002**

Dans l'ordre : POINTS, QSO, QTC, MULTIPLICATEURS

CATÉGORIE HAUTE PUISSANCE EUROPE

**LUXEMBOURG**

LX7I (LX2AJ)	838 530	831	863	495
LX5A (DL9NEI)	770 377	674	1 065	443
LX1NO	269 660	690	280	278

CATÉGORIE BASSE PUISSANCE HORS D'EUROPE

**CANADA, QUÉBEC**

CK2AWR (VE2AWR)	93 939	270	273	173
VE2OWL	9 588	71	70	68

**MAROC**

CN8KD	1 370 543	1 732	1 267	457 1 er Hors Europe
-------	-----------	-------	-------	----------------------

**TUNISIE**

3V8SQ (SP9XCN)	895 713	1 275	1 234	357
----------------	---------	-------	-------	-----

CATÉGORIE BASSE PUISSANCE EUROPE

**BELGIQUE**

ON4ADZ	138 932	231	508	188
ON4KVA	816	24	0	34

**FRANCE MÉTROPOLITAINE**

F6FJE	54 252	180	94	198
F/DJ6OZ	6 864	78	0	88

**SUISSE**

HB9AYZ	12 078	57	126	66
--------	--------	----	-----	----

SWL

**BELGIQUE**

ONL383	317 688	408	243	488
--------	---------	-----	-----	-----

**46<sup>ÈME</sup> MIR 2002**

**(KRENKEL CENTRAL RADIO CLUB MOSCOU - LA "BOX 88")**

CLASSEMENT MONO OPÉRATEUR (MB= TOUTES BANDES)

Dans l'ordre : POINTS, QSO, POINTS/QSO, MULTIPLICATEURS.

LES INDICATIFS SUIVIS DE \*\* SONT EN BASSE PUISSANCE.

**BELGIQUE (ON)**

ON6TJ	7-CW	6480	100	216	30
-------	------	------	-----	-----	----

**FRANCE (F)**

TM9C** (F5IN)	MB-CW	265 034	767	1 721	154
F5ICC	MB-CW	49 200	273	615	80
F6GQO	MB-CW	7 242	99	213	34
F5NLX**	MB-QRP	459	24	51	9

**LUXEMBOURG (LX)**

LX1NO**	14-SSB	11285	138305	37
---------	--------	-------	--------	----

**SUISSE (HB)**

HB9DAX/QRP	MB-QRP	36 498	245	553	66
HB9HQX/QRP	MB-QRP	8140	90	85	44

**CANADA QUÉBEC (VE)**

VE2XAA**	MB-CW	3 741	48	129	29
----------	-------	-------	----	-----	----

**HA DX 2002**

Dans l'ordre : INDICATIF, QSO, MULTIPLICATEURS, POINTS TOTAUX

MONO-OPÉRATEUR 20 M

ON6TJ	116	65	45 695
-------	-----	----	--------

MONO-OPÉRATEUR TOUTES BANDES :

HB9RE	103	74	45 362
ON4CC	80	65	31 200
F5ADH	70	58	24 012
ON4KVA	60	51	18 360

SWL

F11NPC	75	65	29 250
--------	----	----	--------

ABONNEZ-VOUS A **MEGAHERTZ**



# Diplômes

## DIPLOME DU GABON

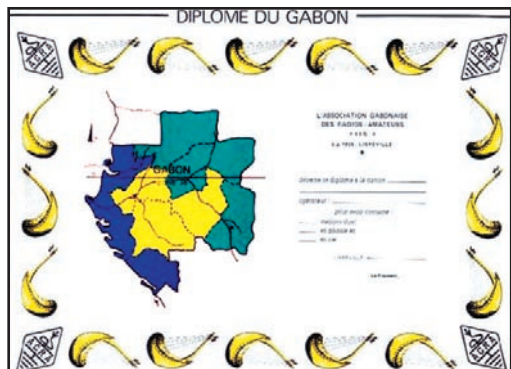

### Article 1

Pour encourager le développement de l'émission radio-amateur, il est créé un DIPLOME DU GABON.

### Article 2

L'organisation et la diffusion du DIPLOME DU GABON sont assurées par l'AGRA.

### Article 3

Le diplôme n'est délivré qu'à des stations régulièrement autorisées, titulaires d'un indicatif radioamateur ou d'une autorisation de SWL.

### Article 4

Il existe trois classes de diplôme: **DDG1 et 2**: Obtenir la confirmation écrite de contacts avec huit ou douze stations gabonaises différentes en HF sur les bandes autorisées au GABON.

**DDG SPECIAL**: Obtenir la confirmation écrite de communication bilatérale, avec une ou plusieurs stations gabonaises sur cinq bandes différentes parmi les bandes HF autorisées au GABON. Les bandes 40 et 80 m sont obligatoires.

### Article 5

Tous les QSO devront avoir été effectués après le 17 août 1960 à 0000 heure.

### Article 6

Les reports minimum seront de 339 en CW et 33 en SSB.

### Article 7

L'AGRA ne pourra pas être tenue pour responsable en cas de perte, vol, faux ou usurpation quelconque.

### Article 8

Le diplôme sera décerné à tout demandeur, contre:

- la liste des QSO requis pour la classe demandée, et indiquant pour chaque QSO l'indicatif de la station contactée, date, heure UTC, fréquence, report et mode d'émission.

Cette liste sera visée soit par un responsable de l'association radioamateur locale du demandeur, soit par deux radioamateurs licenciés, certifiant que les confirmations écrites (QSL) concernant les QSO requis pour la classe demandée et repris sur la liste sont bien en possession du demandeur.

L'AGRA se réserve le droit de demander l'expédition des confirmations écrites en cas de litige, aux frais du demandeur, qui devra alors joindre des IRC en quantité suffisante avec une enveloppe self-adressée (SASE) pour assurer leur retour par le mode par lui choisi et indiqué.

- 10 IRC représentant le coût d'établissement et d'expédition du diplôme.

### Article 9

Le fait de présenter une demande de DIPLOME DU GABON vaut acceptation entière du présent règlement. En cas de litige, les décisions de l'AGRA seront sans appel. Adresser toute demande d'informations ou demande de diplôme à:

A.G.R.A. - BP 1826  
LIBREVILLE - GABON

## DIPLOME ESTONIEN

Le diplôme d'Estonie est édité par la Estonian Radio Amateur Union (ERAU), pour augmenter le trafic avec les stations estoniennes HF et VHF et contribuer ainsi à faire connaître ce pays au monde entier.

Le diplôme comporte des catégories "HF" et "VHF".

Le diplôme VHF comporte 5 sous-sections "6 m", "VHF", "UHF", "SHF" et "Satellite".

Des autocollants correspondants sont appliqués sur chaque diplôme pour indiquer sa classification.

Pour obtenir le diplôme, les règles suivantes sont applicables aux stations européennes:

### - Diplôme HF:

Avoir contacté au moins 20 stations ES dans 5 zones d'indicatif.

Des extensions sont prévues ensuite pour 50 et 100 différentes stations ES.

### - Diplômes VHF:

- "VHF-Award": avoir contacté 10 stations ES dans au moins 5 WW QRH Locator d'Estonie sur 2 mètres.

- "UHF-Award": avoir contacté au moins 5 stations ES différentes sur 70 cm.

- "SHF-Award": avoir contacté au moins 3 stations ES différentes sur 23 cm ou plus haut.

- "6m-Award": avoir contacté 10 stations ES dans au moins 5 WW QRH Locator d'Estonie sur 6 mètres.

Pour toutes ces classes les contacts sont en direct; les contacts via relais et satellites sont exclus.

- "Satellite Award": voir contacté 10 stations ES via un ou plusieurs satellites radioamateurs quel qu'en soit le type.

Les écouteurs européens appliquent les mêmes règles, mais ils devront, par contact, apporter un report d'écoute complet pour les deux stations (dont celle ES) en QSO.

Pour les stations hors d'Europe, les nombres de contacts sont réduits comme suit:

HF: 10 stations ES et extensions sans changement.

VHF/UHF/SHF: 2 stations ES sur 2 m, 70 cm ou 23 cm, satellites et relais exclus.

6 m: 5 stations ES, satellites et relais exclus.

Satellite: 3 QSO par satellite avec des stations ES différentes.

Les écouteurs non européens appliquent les mêmes règles, mais ils devront, par contact, apporter un report d'écoute complet pour les deux stations (dont celle ES) en QSO.

Tous les contacts sont postérieurs au premier janvier 1990.

Les cartes QSL sont la preuve de ces contacts, mais il n'est demandé qu'un extrait du log certifié par un responsable d'organisation amateur local ou par deux radioamateurs. Ils attestent que le demandeur est bien en possession des cartes QSL. Dans ce cas, elles ne seront pas jointes à la demande de diplôme.

Pour couvrir le coût du diplôme, joindre 5 dollars USA par demande de diplôme et 2 dollars US par demande d'extension, et adressez le tout à:

"Estonia Award" Manager  
"Estonia Award"  
P.O.Box 125  
Tallinn  
EE-0090 Estonia





**LE OE-100**

Ce joli diplôme est attribué pour 100 contacts avec des stations autrichiennes fixes, différentes en HF et VHF et au-dessus. Des extensions sont possibles par 100 stations additionnelles.

Coût du diplôme et de chaque extension: 10 IRC.  
 Pour ces deux diplômes, les demandes sont envoyées à:  
 Dachverband des ÖVSV  
 Eisvogelgasse 4 Tür 1  
 A-1060 WIEN  
 Email: info@oevsv.at

**75e ANNIVERSAIRE DE LA SOCIÉTÉ NATIONALE AMATEUR AUTRICHIENNE**

Si vous avez contacté 50 stations autrichiennes différentes, utilisant le préfixe OE75, tous modes, toutes bandes (sauf relais) entre le 1er janvier 2001 et le 31 décembre 2001, vous pouvez toujours prétendre au diplôme OE75 du 75ème anniversaire de la société autrichienne de radioamateurisme (IARU), la ÖEVS.

Coût: 10 \$ ou 10 IRC avec la demande détaillée.



Les SWL peuvent également prétendre à ce diplôme.

**IOTA**

RÉF: G3KMA, AU 31 JANVIER 2003

**Nouvelles références:**

OC-255	VK4	État du Queensland (Golfe de Carpentaria) Groupe nord (Australie)
OC-256/Pr	P2	Kilinailau (Tulun) (Papouasie Nlle Guinée)

**Références provisionnées:**

OC-251/Pr	VK3	État de Victoria Groupe Ouest (Australie)
OC-256/Pr	P2	Kilinailau (Tulun) (Papouasie Nlle Guinée)

**Opérations validées:**

EU-104	TK/DL2JRM/P	Grande Sanguinaire (avril 2002)
EU-110	9A/DL2JRM/P	Sv /Jerolim (juil. 2002)
EU-187	SV9/SV1QN	Gavdos (août 2002)
OC-172	VK4WWI	Fitzroy (nov. 2002)
OC-187	VK4WWI	Turtle Head (nov. 2002)
OC-255	VK4WWI	Parau (nov. 2002)
SA-052	OA4/DL2JRM/P	Pachacamac (nov. 2002)
SA-069	3G1A	Santa Maria (juil. 2002)
SA-073	4T4X/5	Chincha Centro Island (janv. 2002)

**Opérations en attente de validation:**

EU-082	U1ZA/1 & /A	Kil'din (résident ?)
EU-186	TB05GF	Gokceada (août 2002)
EU-186	YM05GF	Gokceada Island (août 2002)
OC-251/Pr	VI3JPI	Lady Julia Percy (sept. 2002)
OC-256/Pr	P29VMS	Tulun (janv. 2003)
SA-088	PSA088	Tacami Island (juin 2001)



**Le Trafic DX**

Voici, publié par le 425DX news, le tableau des 30 pays les plus recherchés par les Européens au 1er janvier 2003.

1	VU4	Andaman & Nicobar	16	FRG	Glorioso
2	BS7	Scarborough Reef	17	ZL8	Kermadec
3	VU7	Laccadive	18	VP80	Orcades Sud
4	3YP	Peter I I	19	3C0	Pagalu
5	FRJ	Juan de Nova, Europa	20	VKOH	Heard
6	KP5	Desecheo	21	KH9	Wake
7	KP1	Navassa	22	FT5Z	Amsterdam & St. Paul
8	YV0	Aves	23	T33	Banaba
9	7O	Yemen	24	XF4	Revilla Gigedo
10	FT5X	Kerguelen	25	KH5	Palmyra & Jarvis
11	KH7K	Kure	26	ZK3	Tokelau
12	P5	Corée du Nord	27	SY	Mont Athos
13	S8	Marion	28	T31C	Kiribati
14	FT5W	Crozet	29	PYOS	St. Peter & St. Paul
15	3YB	Bouvet	30	VK9W	Willis

**EXPÉDITIONS ET INDICATIFS SPÉCIAUX À L'OCCASION DU WPX SSB.**

Indicatif	DXCC	Catégorie	Opérateurs:
CB4Y	Chili	Mono-op.28	CE4FX
D4B	Cap Vert	Mono-op, Haute Puissance	4L5A
HQ9R	Honduras	Mono-op. Basse Puissance	WQ7R
LY1YK	Lithuanie	Multi-op./2 TX	LY2FY, LY2CO, LY3CI, LY4CW
STORY	Soudan	???	DK7YY, DL3DXX, DL9NDS, DL7FER, DL5NAM





**PRÉFIXES GRECS**

Costas, SV1XV, nous a fait parvenir la nouvelle distribution des préfixes grecs provoquée par la création d'une nouvelle licence VHF sans CW.

SVI-SV9	Licences sans restriction
SWI-SW9	144 MHz et au dessus, ni HF, ni 50 MHz
SZI-SZ9	Stations Club
J4I-J49	Indicatifs spéciaux pour manifestations diverses
SYI-SY9	Indicatifs spéciaux pour manifestations diverses
SXI-SX9	Indicatifs spéciaux pour manifestations diverses
SV1x-SV9x	Relais et balises
J41xxx-J49xxx	Relais digitaux
SVOXAA-SVOXZZ	Amateurs étrangers avec une licence semi-permanence (HF)
SWOAAA-SWOZZZ	Amateurs étrangers avec une licence semi-permanence (VHF)

Les stations étrangères doivent utiliser le préfixe SV ou SW, suivi de leur indicatif et du suffixe approprié /P, /M, /MM, /AM. L'usage de /P, /M, /MM, /AM est obligatoire.

Pour le Mont Athos, il n'y a plus de tranches d'indicatif réservées, aussi les indicatifs comportant le préfixe SX ou la mention /A, ne seront plus

nécessairement représentatifs du Mont Athos.

Enfin, les stations grecques se déplaçant en /P ou /M dans une zone d'indicatif différente de celle de leur indicatif permanent, le conserveront; ainsi SV2CEL se déplaçant à Crète sera SV2CEL/p et non SV5CEL/p ou SV5/SV2CEL.



**ANTARCTIQUE**

**VP8/a**  
Wally, RU1ZC, est à "Mirny" pour une nouvelle saison. Il est fréquemment sur 14 160 kHz aux environs de 1530.

**LZ\_ssh -**  
Danny, LZ2UU, est actif pour la saison depuis LZ0A à la base St. Kliment Ohridski (WABA LZ-02) sur Livingston, Shetlands sud (AN-010). QSL via LZ1KDP.

**VP8/a**  
Felix, DL5XL, est arrivé fin janvier sur la base allemande Georg von Neumayer (Ekstroem Shelf Ice, Atka Bay, Northeast Weddell Sea, 70 deg 39' S, 8 deg 15' W,

IOTA AN-016, WABA DL-03). Il est employé comme électricien et restera là pendant l'hiver antarctique. Il trafiquera à son temps libre avec l'indicatif DPIPOL, la plupart du temps en CW. QSL via DL1ZBO, directe ou via bureau.  
Un reportage sur la base Neumayer est disponible, à <http://www.awi-bremerhaven.de/Polar/neumayer1.html>

**DL\_ssh -**  
DPIANF est l'indicatif délivré à Oleg, R1ANF pour trafiquer depuis la base allemande Eduard Dallmann Laboratory (WABA DL-non encore attribué), située sur l'île du Roi George aux Shetlands sud. (AN-010). QSL via RKIPWA.

**AFRIQUE**

**MALAWI - 7Q**  
Harry 7Q7HB est de nouveau au Malawi jusqu'aux environs du 15 mars, quant à Les 7Q7LA, il est en place jusqu'au 14 avril. Si vous désirez un contact sur un autre mode ou une autre bande, Allan fera QSY sur demande. QSL via GOIAS directe, pas de QSL via bureau SVP.

**MAURICE - 3B8**  
3B8/ON4AME, Herman, sera à Maurice du 9 au 22 mars. Son activité sera multiple soit CW et SSB, SSTV, RTTY, PSK31 et JT44. Il disposera de verticales et de beams qui lui permettront de trafiquer de 160 mètres à 23 centimètres. QSL via ON4AME.

**R.D. DU CONGO - 9Q**  
Les licences de Pat et Nicole ont été renouvelées jusqu'à la fin juillet 2003. Ils utilisent désormais les indicatifs 9Q1A/2 et 9Q1YL/2. QSL via F2YT.

**UGANDA - 5X**  
Christian, F6GQK est 5X1CW depuis mai 2002 jusqu'en 2004 surtout en CW (début de bande) depuis Kampala. Il trafique sur toutes bandes y compris les WARC, quelquefois en SSB, RTTY et PSK31.

**AMERIQUES**

**USA - W**  
WA6WPG/p, Tom, sera actif sur l'île Anacapa (NA-144) les 8 et 9 mars sur 40 à 10 m pour 26 heures de trafic débutant à 2000 UTC. QSL WA6WPG.

**GRENADE - J3**  
Bill, VE3EBN est de nouveau J37LR jusqu'au 2 avril. Il trafique en CW et SSB de 10 à 80 mètres. QSL via VE3EBN.

**MEXIQUE - XE**  
XF2IH a demandé une identification IOTA nouvelle pour l'île Emmedio, dans la partie sud de l'Etat de Vera Cruz. Il y conduira une équipe d'opérateurs du 20 au 27 mars. L'activité de 160 à 6 mètres CW, SSB et PSK31 sera menée par XE1IH (ex-XE1LWY), Enrique;

XE1KOF, Javier; XE1ZJV, Jose; XE1YJL, Jose Luis; et XE1XNH, Juan Jose.  
Les fréquences prévues sont les suivantes:  
1825, 3530, 7030, 10115, 14040, 18098, 21040, 24910, 28040, 50102, 1845, 3755, 7055, 14 260, 18128, 21260, 24950, 28 460, 28 560, 50145. QSL via XE1IH.

**HONDURAS - HR**  
Gérard, HR5/F2JD termine son séjour le 3 mars. QSL via F6AJA.

**BAHAMAS - C6**  
Bill, KM1E, termine son séjour le 4 mars. Son indicatif C6AGN a été entendu de 160 à 6 mètres. QSL via W1DIG.

**GUADELOUPE - FG**  
Pierre, F6FXS, continue d'engranger des QSO tranquillement en CW depuis la Guadeloupe (NA102 - DIFO FG001). Il trafique le matin et le soir (aux environs de 0400 UTC et 1900 UTC). Il est encore actif sur place jusqu'au 12. Fréquences privilégiées: 14 030, 18 070, 21 030 or 28 030 kHz (+/- QRM).

**HAÏTI - HH**  
Le Florida DXpedition Group (FDXPG) participe à une mission humanitaire en Haïti (NA-096) du 10 au 21 mars. Les opérateurs sont: Jan, HH4/K4QD, William, HH4/N2WB, Bill, HH4/W4WX et Al, HH4/K3VN. Trafic prévu toutes bandes de 160 à 6 mètres, tous modes y compris PSK31. QSL via hc CBA sauf HH4/N2WB via N200.

**JAMAÏQUE - 6Y**  
WN90 et WO9Z sont en Jamaïque jusqu'au 9 mars sous 6Y/ hc. La QSL est via leurs instructions.

**TRINIDAD et TOBAGO - 9Y**  
9Y4/DL6RAI est l'indicatif utilisé par DL6RAI, Ben et IV3IYH, Roberto, jusqu'au 3 mars de 160 à 10 mètres en SSB, CW et RTTY (IOTA SA-009). QSL via DL4MEH.

**ASIE**

**JAPON - DAITO - JA/6**  
Makoto, JI5RPT/6\*, et Toru, JI5USJ/6 \*, seront sur Daito

(AS-047) pour environ une semaine à partir du 1er mars. L'activité est prévue de 160 à 10 m en CW, SSB, RTTY et PSK31. QSL directe ou bureau.

**JAPON - HACHIJO - JA/1**  
JQ1SUO/1, JF1CCH/1 et JA2HMD/1 seront actifs les 8 et 9 mars depuis Hachijo (AS-043), en CW, SSB de 40 à 10 mètres compris bandes WARC. QSL selon instructions.

**JAPON - OGASAWARA - JD1**  
JM6DZB/JD1 stationne sur Iwo Jima, îles Kazan (AS-030), Ogasawara, jusqu'à la fin de l'année. Trafic prévu sur 80, 40 et 16 mètres SSB. QSL via JM6DZB.

**JAPON - JA/6**  
JO1EPY/6\*, Hiro, sera sur Tokara (Nakano-shima) les 1er, 2 et 3 mars. Trafic prévu sur 7, 18, 21, 24 et 28 MHz mais insistance sur 21 260 SSB et 21 040 CW. QSL via bureau ou directe.

**BENGLADESH - S2**  
S21YV termine son séjour à Dacca le 2 mars. Jusqu'à cette date recherchez l'après-midi sur 10, 15, 20 mètres en SSB, CW et PSK31. QSL via KX7YT.

**LAOS - XW**  
XW1N, Son, est actif via le satellite AO-40. QSL via HS6NDK.

**CHYPRE - 5B**  
5B/G3PMR, Alan, est à nouveau sur Chypre jusqu'au 10 mars. QSL via G3PMR en direct ou via le bureau.

**COREE - HL**  
Jusqu'à la mi-mai, HL5/VK2DXI, Mirek (7X0DX, 9V1XE, VK6DXI, VK3DXI et 9M8DX) est Pohang. L'activité est prévue essentiellement sur les bandes basses. QSL via DX5UCP.

**KIRGHIZTHAN - EX**  
EX8NP, Pavel, est actif sur 80, 20 et 15 mètres SSB. Il a été fréquemment entendu ces temps derniers sur 3789-3799 et sur 14171 entre 1315/1415 UTC et 2100UTC. QSL via IK2QPR.



**EUROPE**

**MONACO - 3A**  
Gino Farina, IZ1EEX/F5VHM, est désormais autorisé à trafiquer en mobile depuis la Principauté, avec une puissance maximum de 100 watts, dans toutes les bandes autorisées par la réglementation monégasque. Gino trafiquera essentiellement les week-ends sur sa fréquence de prédilection: 14 250 +ou-QRM. QSL via le bureau REF ou en direct à F5VHM\*.

**CORSE - TK**  
Pendant le mois de mars, Mario utilisera l'indicatif TK8DJ (EU-014), en collaboration avec l'association "The Seal Nun of Corsica" dont il est le président italien. QSL directe: Mario Pesce, P.O. Box 15, 80070 Bacoli, NA, ITALIE.

**MONT ATHOS - SV2ASP/A**  
On peut trouver Frère Appollo sur les modes digitaux (CW, RTTY et PSK31) vers 0000, 0530 et entre 17 et 19000 UTC. Apparemment, il n'envisage pas de reprendre ses émissions en SSB pour l'instant.

**IRLANDE - EI**  
Ingo, DH5ST, est en Irlande (EU-115), jusqu'au 5 avril. Il trafique sous EI/DH5ST/p en CW et SSB de 80 à 10 mètres. QSL via DH5ST, directe ou bureau.

**SVALBARD - JW**  
Trois membres de SLOZS, sont sur Swalbard (EU026) jusqu'au 1er mars inclus. Les opérateurs, qui sont QSL via hc direct ou via bureau, sont Peter Rosenthal, JW/SMOBSO,

Stellan Wersén, JW/SMOLQB, et Eric Wennström (ex. SMITDE/4U, TF/SMITDE), JW/SMITDE.  
Ils trafiquent depuis le radioclub JW5E à Longyearbyen. 160 à 6 mètres, CW, SSB, RTTY, Digitaux.

**OCEANIE**

**DUCIE VP6D**  
Ceux qui auraient raté la première expédition, pourront se rattraper à partir du 8 mars. JR2KDN, Yuichi Yoshida, chef d'expédition,

partira de Narita Japon le 3 mars pour Tahiti, puis pour les Gambier où l'attendra le Braveheart avec les autres membres de l'expédition. Ils pensent arriver à Pitcairn le 5 où les rejoindront les derniers membres de l'expédition. Ils mettront le cap ensuite sur Ducie. L'indicatif utilisé à partir du 8 mars sera VP6D12 (Victor Papa Six Delta India Two. Il n'y a pas d'erreur, l'indicatif est bien VP6D12 L'expédition emmène le matériel nécessaire pour activer toutes les bandes de 160 à 6 mètres, en CW, SSB, RTTY et satellite AO-40.  
Les membres composant l'équipe sont DJ9ON, Dieter (CW), DK9KX, Hans (CW); FO3BM, Philippe (6 m SSB); JA1SLS, Hiro (CW/SSB); JR2KDN, Yuichi (SSB); N6TQS, Doug (SSB et AO-40); VP6DB, Dave (10m SSB); VP6AZ, Mike (10m SSB); VP6MW, Meralda (17/12m CW/SSB).

La durée du séjour sera d'environ huit jours. QSL via JR2KDN via le bureau ou en direct.

**POPE H1000 CABLE COAXIAL 50Ω TRES FAIBLES PERTES**

Le H 1000 est un nouveau type de câble isolement semi-air à faibles pertes, pour des applications en transmission. Grâce à sa faible atténuation, le H 1000 offre des possibilités, non seulement pour des radioamateurs utilisant des hautes fréquences jusqu'à 1296 MHz, mais également pour des applications générales de télécommunication. Un blindage maximal est garanti par l'utilisation d'une feuille de cuivre (feuillard) et d'une tresse en cuivre, ce qui donne un maximum d'efficacité. Le H 1000 est également performant dans les grandes puissances jusqu'à 2200 watts et cela avec un câble d'un diamètre de seulement 10,3 mm.

Puissance de transmission : 100 W  
Longueur du câble : 40 m

MHz	RG 213	H 1000	Gain
28	72 W	83 W	+ 15 %
144	46 W	64 W	+ 39 %
432	23 W	46 W	+100 %
1296	6 W	24 W	+300 %
	<b>RG 213</b>	<b>H 1000</b>	
∅ total extérieur	10,3 mm	10,3 mm	
∅ âme centrale	7 x 0,75 = 2,3 mm	2,62 mm monobrin	
Atténuation en dB/100 m			
28 MHz	3,6 dB	2,0 dB	
144 MHz	8,5 dB	4,8 dB	
432 MHz	15,8 dB	8,5 dB	
1296 MHz	31,0 dB	15,7 dB	
Puissance maximale (FM)			
28 MHz	1800 W	2200 W	
144 MHz	800 W	950 W	
432 MHz	400 W	530 W	
1296 MHz	200 W	310 W	
Poids	152 g/m	140 g/m	
Temp. mini utilisation	-40°C	-50°C	
Rayon de courbure	100 mm	75 mm	
Coefficient de vélocité	0,66	0,83	
Couleur	noir	noir	
Capacité	101 pF/m	80 pF/m	

ATTENTION : Seul le câble marqué "POPE H 1000 50 ohms" possède ces caractéristiques. Méfiez-vous des câbles similaires non marqués.

**Autres câbles coaxiaux professionnels**

**G E S** **GENERALE ELECTRONIQUE SERVICES**  
RUE DE L'INDUSTRIE  
Zone Industrielle - B.P. 46  
77542 SAVIGNY-LE-TEMPLE Cdx  
Tél. : (1) 64.41.78.88  
Fax : (1) 60.63.24.85

MIFRT-0396-2



# Infos QSL

Indicatif	QSL via
3C5XA	G3XAO
3V8SO	DL1BDF(2)
3W2XK	W9XK
3Z00L	SQ4NR*
4K7A	TA2ZV
4X6HP/P	EA7FTR*
5H9IR	ZS6EZ
5R8GZ	G3SWH
7Q7HB	GOIAS (1)
7Q7LA	GOIAS (1)
7X2RO	OM3CGN (1)
8Q7AM	EA5MB
9G1YK	PA3ERA
9H3CT	GOWKJ
9J2B0	G3TEV
9K2GS	W6YJ
9L1BTB	SP7BTB
9N7YJ	LA5YJ*
A41KJ	N5FTR
A45WD	Y09HP*
A61AJ	N4QB
A61AQ	N1DG
A61AR	UA6MF
C21HC	DL9HCU
C31LJ	VE3GEJ
C6AGN	W1DIG
C6ALB	AA8LL
CE/CO2WW	pirate
CO8EJ	EA5KB*
CM8WAL	EA5KB*
CO8EJ	EA5KB*
CN8NK	EA5XX
CT3FN	HB9CRV
CU2AA	KZ5RO
CV1F	EA5KB*
D2EB	I3LLH
D44TD	CT1EKF
D88S	DS4CNB*
DA0ED	DJ5CL
DU9/NONM	W4DR
E44Q	pirate
ED2TIS	EA2ICA*
ED5MUC	EA5URM
ED5URV	EA5URV
ED6SAA	EA6ZX*
EM60USB	UT5UKY*
ER60SB	ER1DA*
EW6GF	DL8KAC
EY8MM	K1BV
F5KBP (depuis 1996)	pirate
FG5FC	F6DZU
FK8GM	WB2RAJ
FP5BZ	F5TJP
FY5GS	F6FNU
H44MS	DL2GAC
HC//NP3D	W3HNK (1)
HF7ON	SP7CVW
HI3HN	OE7NHT
HI8ROX	ON4ANT
HK3CW	W2GR*
HL5/VK2DXI	DS5UCP
HR5/F2JD	F6AJA
HZ1MD	PA2VST
I1ID	IZ1CCE
IY4W	I4JED
J41LHA	SV1GRB
J75PL	AA1M

J75RN	W1USN
J79AK	8R1AK
J79RJ	DJ7RJ
JT1R	JT1BL
JWOHU	SP3WVL
JW7VK	LA7VK
K8LIZ/C6A	K8LIZ
LU1ZA	LU4DXU*
LW4EU	EA7FTR
LZ0A	LZ1KDP
N4BQW/KH9	KB6NAN*
OH0B	OH2BH
OH0R	OH2PM
OH0Z	OH5DX*
P29VMS	DL2GAC
P40AV	K4AVQ
P40RH	W6FRH
P49MR	VE3MR
PJ5/K3RGD	WA2NHA
PROF	W5SJ
RU0SYL	UA0SE*
S21B	KX7YT
S21YY	JM1HXU
SB700J	SM5CAK
ST2X	PA5NT*
SU9BN	EA7FTR*
T30HC	DL9HCU
T31MY	OM2SA*
T77CD	I0MWI
T77GI	pirate
TA0/NK7U	pirate
TA4ZT	DK1AR
TF3CW	LX1NO
TM0A	F60IE
TM5SIA	F2WS
TR8CA	F6CBC
TT8FC	EA4AHK
UA6JD	K0KG
UA9YAU	W4CMB
UK8ZC	RW6HS
UNOF	EA5KB*
UN9GC	LZ1YE
V31JP	KA9WON
V31JZ	NN7A
V31KQ	WA0ETE
V31YN	DJ4KW*
V51HK	DL6OBS
V51XG	DL8AL
V73GT	WF5T
V73RX	N6RX
VK7KHZ/P	EA7FTR*
VO2UE	VE2ACP
VO2ZT	VE2TKH
VP8ROT	GMOHCQ
VQ9SS	N6SS*
W8DLI/WHO	J13DLI
W8XGI/KHO	JA1XGI
WHOEWX	SP5EWX
XT2ATI	EA4YK*
XW1N	HS6NDK
XY2A	XW2A*
YA/F6EAY	F6ITD
YA1BV	JA1PBV
YA6RF	F6ITD
ZF2CM	K0BJ
ZF2DS	W3WKP
ZK1UKX	W6UKX
ZK2GI	PA3G10
ZS90SAP	ZS6ZYM
ZP62AA	ZP5AA

(1) Direct uniquement  
(2) Direct avec IRC exclusivement.



## INFORMATIONS RECUEILLIES AU HASARD DES SOURCES

### W2AY

Bill, est le QSL manager pour les stations chinoises B7K, BA7NQ et BD7NQ.

### K1B

Ceux d'entre vous qui n'auraient pas reçu QSL pour des contacts avec K1B, peuvent prendre contact avec RZ3AA, Roman, à thomas@online. Apparemment, il y aurait eu problème avec environ 200 enveloppes.

### QSL MANAGER volontaire:

Alan Roorcroft, VK4AAR, se propose pour être QSL manager pour des stations IOTA ou DX. Prendre contact avec Alan à Imee@dodo.com.au ou almeec@countyhunter.com. Alan est déjà manager de: C21RH, KH2VM, P29RH, V63PD, VIOANARE, VKOMM, VK6BM (OC-234), VK6BSI (OC-243), VK8AN, VK8AN/6 (OC-154), VK8AN/8 (OC-229), VK8AV/3 (OC-136), VK8DP, VK8MI (OC-173), VK8RH, VK8XC, VU3RSB, ZK2JJ, ZK2PJ. Noter cependant qu'il n'a plus les logs de YJ8AA.

### SINGAPOUR, 9V1DJ

Les cartes peuvent transiter par le bureau de la SARTS (Singapore Amateur Radio Transmitting Society). Pour ceux qui veulent QSL directe, Taka, 9V1DJ/JA3KAB\* est reparti au Japon fin février. Les cartes doivent lui être adressées au Japon.

### CUBA - CO6XN

Les cartes directes pour CO6XN transitent désormais

par Frank Dalonzo, N3ZOM, tandis que les cartes via le bureau sont toujours gérées par Oscar Gaviria, HK6DOS.

### QSL CV1F

Contrairement à ce qui a pu être publié, et notamment dans le 425DX, le manager de CV1F est bien EA5KB\* (et non EA5JB).

### QSL KC4/N2TA

Mike Fokin (RW1AI) a quitté l'"East Camp" (WABA K-12, AN-016) le 22 janvier après plus de 5 000 QSO sous l'indicatif KC4/N2TA. La QSL est uniquement en direct à: P.O. Box 392, Brooklyn, NY 11230, USA.

### IRAK - QSL Y11BGD

Des informations contradictoires ont circulé et circulent encore à propos des QSL de Y11BGD. Diya, Y11DZ, confirme qu'il est le QSL manager et que les cartes doivent lui être adressées uniquement en direct à P.O. Box 7361, Baghdad 12216, Irak. Simultanément, Steve, OM3JW, affirme que son fils Mike, OM2DX est l'opérateur habituel de Y11BGD, en attendant d'obtenir son propre indicatif, avec comme manager: OM3JW, et logs en ligne à <http://www.qsl.net/om2dx>. Cliff, GOMMI, au regard de cette situation confuse a décidé de ne plus assurer la gestion des cartes de Y11BGD, non plus - Il l'assurait pour le trafic réalisé par Rodger, GOTLC - et demande que les cartes soient adressées à Y11DZ.

En conséquence si vous contactez Y11BGD, demandez à l'opérateur la bonne information QSL.

# Les bonnes adresses

# Les adresses Internet

9V1DJ/JA3KAB	Taka K.Shimazu, 10-36 Kizuri 3-chome Higashiosaka, Osaka 577-0827, Japon
DJ4KW	Gerd Sapper, Gumbinner Str. 5A, Lueneburg D-21337, Allemagne
A41MA	Younis Albeloushi, P.O.Box 1470, 111 Muscat, Oman
CE6M	P.O.Box 591, Temuco, Chili
DS4CNB	Lee Dae Ryung, P.O Box 30, Tongyung 650-600, Corée du Sud
EA2ICA	Asociacion Radioaficionados Aragon, P.O. Box 10263, 50080 Zaragoza, Espagne
EA4YK	Ricardo J. Hartasanchez, P.O.Box 41079, 28080 Madrid, Espagne
EA5KB	Jose F. Ardid Arlandis, P.O.Box 5013, 46080 Valencia, Espagne
EA6ZX	Pau Balaguer, P.O. Box 240, 07080 Palma de Mallorca, Espagne
EA7FTR	Francisco Lianez Suero, Asturias 23, 21110 Aljaraque, Huelva, Espagne
ER1DA	Valery Metaxa, P.O. Box 3000, Chisinau, MD-2071, Moldavie
EX8MLE	Sergey Tkachenko, P.O. Box 742, Bishkek 720017, Kyrgyzstan
F5VHM/IZIEEX	Gino FARINA, La Plage du Cap, Bât A, 231 av. de la Plage, F06190, Roquebrune-Cap Martin, France.
HR2JRP	Jose Francisco Reynaud, Box 412, San Pedro Sula, Cortes, Honduras
H5OXNO	Isared Chindanonda, Box 1019, Ramkamhang, Bangkok 10241, Thaïlande
HS1CKC	Winit Kongprasert, 49/203 Jangwattana Road, Pakkret, Nonthaburi 11120, Thaïlande
HS7BOG	Surasak Virattanapokin, 70/1 Rajchavithi Road, Amphur Muang, Nakhon Pathom 73000, Thaïlande
HS9ABP	Meechai Phetpat, 606/249 Moo 2, Sukumwit Road, Bangpoomai, Muang Samutprakarn 10280, Thaïlande
HV5PUL	Pontificia Universita Lateranense, Piazza San Giovanni in Laterano, 4-00120 Citta del Vaticano
J41YM	OK DX Foundation, Box 73, Kosmonosy 293 06, République Tchèque
J13DST	Takeshi Funaki, 2-18-26 Hannan-cho, Abeno-ku, Osaka-City, Osaka 545-0021, Japon
J01EPY	Hiroshi Kotoku, 3-4-19 Kishimachi, Kawagoe City, Saitama 350-1131, Japon
JT1CO	C. Ch. Chadraawal, Box 905, Mongolie
JY5HX	Dr. Munzer Oraini, Box 182700, Amman 11118, R H de Jordanie
KL7J	Les N Buchholz, Box 3305, Soldotna, AK 99669, USA
OA40	Box 538, Lima 100, Pérou
OH5DX	Ari Korhonen, Kreetalank 9A1, FIN-29200 Harjavalta, Finlande
OX3HX	Rene Witkowsky, Box 5005, DK-3905 Nuussuaq, Groënland
OY9R	Otto Rubeksen, Vidargota 52, FO-160 Argir, Iles Faroë
P29SS	Scot Stober, SIL Box 136, Ukarumpa, EHP 444, Papouasie-Nlle Guinée
IT9NVA	Vincenzo Altamura, P.O. Box 216, 96100 Siracusa - SR, Italie
IV3NCC	Marco Tuniz, Via Savoia 18, 34079 Staranzano - GO, Italie
J15RPT	Makoto Koyanagi, 5-42-203 Kadan Aoba, Sendai, Miyagi 980-0815, Japon
J15USJ	Toru Koyangi, 400-6-1119 Nagasoneminami, Hikone, Shiga 522-0052, Japon
K2ZR/4	Dick Stein, 206 / Apt.2 Southard Street, Key West, FL 33040, USA
KB6NAN	Dianna R. Killeen, P.O. Box 911, Pescadero, CA 94060-0911, USA
LA5YJ	Hugo Bjorn Ark, Rute 504, Reinsvoll, N-2840 Norvège
LU4DXU	Horacio "Henry" Ledo, P.O. Box 22, Martinez 1640, Buenos Aires, Argentine
N6SS	Preston T. Smith, 20 N. Outback Rd., Dewey, AZ 86327, USA
NN7A	Art Phillips, P.O. Box 201, Flagstaff, AZ 86002, USA
OH5DX	Ari Korhonen, Kreetalank. 9A1, FIN 29200 Harjavalta, Finlande
OM2SA	George Sipos, 93013 Trhova Hradska 550, Slovaquie
ON5NT	Ghis Penny, P.O. Box 93, BE-9700 Oudenaarde, Belgique
PA3GIO	Bert vd Berg, Parklaan 38, NL-3931 KK Woudenberg, Pays-Bas
PA5NT	Gerben A. Menting, Waezenburglaan 104, 9351 HG Leek, Pays-Bas
SQ4NR	Grzegorz Gawel, ul. Herdera 16/14, 10-691 Olsztyn, Pologne
UA0SE	Serge Karpov, P.O.Box 5247, Angarsk 665819, Russie
UR7VA	P.O. Box 23, Kirovograd-9, 25009, Ukraine
UT5UKY	Vladimir Prikhodko, P.O. Box 54, Kiev 04213, Ukraine
W2GR	Mike Benjamin, 1064 99th Street, Niagara Falls, NY 14304, USA
XW2A	Hiroo Yonezuka, P.O.Box 2659, Vientiane, Laos
YO9HP	Alex Panoiu, Pleasa, Prahova, RO-2038, Roumanie
ZS6ZYM	Jan Swanepoel, P.O. Box 14393, Zuurfontein 1912, RSA

## SPÉCIAL CHASSEURS D'ÎLES ET DIPLÔMES CORRESPONDANTS

RRA (Russie)	<a href="http://www.hamradio.ru/rrc">http://www.hamradio.ru/rrc</a>
CISA (Canada)	<a href="http://www.tir.com/~wd8mgq/">http://www.tir.com/~wd8mgq/</a>
DIA (Danemark)	<a href="http://www.oz2zb.dk/">http://www.oz2zb.dk/</a>
DIB (Brésil)	<a href="http://www.edr.dk/danisInd.htm">http://www.edr.dk/danisInd.htm</a> <a href="http://www.geocities.com/CapeCanaveral/6377/dib.htm">http://www.geocities.com/CapeCanaveral/6377/dib.htm</a>
DICE (Chili)	<a href="http://www.qsl.net/ce6tbn/dice.html">http://www.qsl.net/ce6tbn/dice.html</a>
DIE/DIEI (Espagne)	<a href="http://www.qsl.net/ea4rcv/die.htm">http://www.qsl.net/ea4rcv/die.htm</a> <a href="http://www.qsl.net/ea4rcv/diei.htm">http://www.qsl.net/ea4rcv/diei.htm</a>
DIFM (France)	<a href="http://people.freenet.de/troesne/DIFM_Rules.txt">http://people.freenet.de/troesne/DIFM_Rules.txt</a> <a href="http://people.freenet.de/troesne/DIFM_Directory.txt">http://people.freenet.de/troesne/DIFM_Directory.txt</a>
DIFO (France)	<a href="http://www.qsl.net/f5nod/difo.html">http://www.qsl.net/f5nod/difo.html</a> <a href="http://www.qsl.net/f5nod/difo_activity.html">http://www.qsl.net/f5nod/difo_activity.html</a>
DIP (Portugal)	<a href="http://gpdx.netpower.pt/dip.htm">http://gpdx.netpower.pt/dip.htm</a>
GIA (Allemagne)	<a href="http://www.iota-post.de/GIA/hauptteil_gia.html">http://www.iota-post.de/GIA/hauptteil_gia.html</a>
IIA (Italie)	<a href="http://www.425dxn.org/iaa">http://www.425dxn.org/iaa</a>
ILIA (Italie)	<a href="http://web.tiscali.it/ILIA/">http://web.tiscali.it/ILIA/</a>
IOCA (Croatie)	<a href="http://www.qsl.net/9a6aa">www.qsl.net/9a6aa</a>
IOSA (Écosse)	<a href="http://www.gmdx.org.uk/iosaindx.htm">http://www.gmdx.org.uk/iosaindx.htm</a>
IWDR (Belarus)	<a href="http://hamradio.vitebsk.net/award/iwdr.html">http://hamradio.vitebsk.net/award/iwdr.html</a> (in Russian)
SPIA (Pologne)	<a href="http://www.qsl.net/sp6tpm/spia.htm">http://www.qsl.net/sp6tpm/spia.htm</a> <a href="http://people.freenet.de/troesne/SPIA_Directory.txt">http://people.freenet.de/troesne/SPIA_Directory.txt</a>
UIA (Ukraine)	<a href="http://www.qsl.net/uy5xe/uia.htm">http://www.qsl.net/uy5xe/uia.htm</a> , <a href="http://www.radio.cn.ua">www.radio.cn.ua</a>
USIA (USA)	<a href="http://www.eng.mu.edu/~usi/">http://www.eng.mu.edu/~usi/</a>

Pour l'édition d'avril 2003, vos informations sont les bienvenues à f5nql@aol.com ou à Maurice CHARPENTIER, 7 rue de Bourgogne, F89470, MONTEAU, jusqu'au 25 février 2003 dernier délai.

## Pirates

**E44Q sur 40 et 20 mètres courant janvier est l'œuvre d'un pirate.** CO2QQ signale au bureau cubain de nombreuses cartes pour l'opération pirate CE/CO2WW. Scott, K7ZO, QSL Manager de NK7U, reçoit des cartes pour cet indicatif ayant fait des QSO le 9 août 2002, alors que NK7U n'était pas actif.

WAOETE, Roger, QSL manager de V31KQ, nous communique l'inactivité actuelle de cette station. Les derniers QSO entendus sur 21 MHz CW sont l'œuvre d'un pirate. En 2002 cette station a été active uniquement du 24 avril au 3 mai. Pour 2003, il y aura une activité minimale, dont les dates n'ont pas encore été fixées.

## Merci à :

Remerciements chaleureux à DJ9ZB, F6BFH, ÖVSV, F5SGI, F6OIE, NG3K, RZ3EC, JI6KVR, VA3RJ, UBA, ARRL Dx news et QST(W3UR), SV1XV, Njdx Tips, 425DX, DXNL, CQ (N4AA), OPDX, La Gazette du DX et les Nouvelles DX, Radioamateur.org/hfdx, Clipperton DX Club, G3KMA et RSGB, WD8MGQ, ARRL Contest committee, IZIEEX, DARC, Slovenian Contest Club, Estonian National Society, SV1DPI.







# COMPLETEZ VOTRE EQUIPEMENT

## WATT/ROS-METRES

**DIAMOND**  
ANTENNA

Limités mais pas égalés !



Référence	Type	Fréquences	Calibre	Affichage	Prix
SX-100	de table	1,8-60 MHz	30/300/3000 W	à aiguille	175,83
SX-20C	de poche	3,5-30 MHz + 50-54 MHz + 130-150 MHz	30/300 W	2 aiguilles croisées	83,00
SX-200	de table	1,8-200 MHz	5/20/200 W	à aiguille	74,50
SX-600	de table	1,8-160 MHz + 140-525 MHz	5/20/200 W	à aiguille	142,00
SX-1000	de table	1,8-160 MHz + 430-1300 MHz	5/20/200 W	à aiguille	225,00
SX-20P	de poche	140-150 MHz	15/60 W	à aiguille	75,14
SX-27P	de poche	140-150 MHz + 430-450 MHz	15/60 W	à aiguille	85,57
SX-40C	de poche	144-470 MHz	15/150 W	2 aiguilles croisées	79,00
SX-400	de table	140-525 MHz	5/20/200 W	à aiguille	83,50
SX-70P	de table	430-450 MHz	15/60 W	à aiguille	75,14

## ANTENNES et ROTORS

**hy-gain**  
by Telex

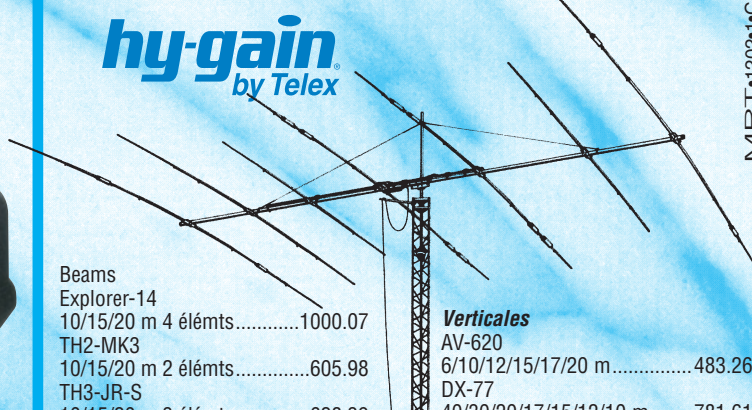

MRT-1202-1-C

Beams		Verticales	
Explorer-14	10/15/20 m 4 éléments.....	AV-620	6/10/12/15/17/20 m.....
TH2-MK3	10/15/20 m 2 éléments.....	DX-77	40/30/20/17/15/12/10 m.....
TH3-JR-S	10/15/20 m 3 éléments.....	DX-88	80/40/30/20/17/15/12/10 m..
TH3-MK4	10/15/20 m 3 éléments.....	12-AVQ	20/15/10 m.....
TH5-MK2	10/15/20 m 5 éléments.....	14-AVQ	40/20/15/10 m.....
TH7-DX	10/15/20 m 7 éléments.....	18-VS	80/40/20/15/10 m.....
TH11-DX	10/12/15/17/20 m 11 éléments		

## Les ACCESSOIRES de la STATION



MFJ-1778  
Dipole  
10/12/15/17/20/30/40/80 m  
type G5RV..... 72.87

MFJ-1795  
Verticale 40/20/15/10 m  
pour espace réduit. Hauteur  
ajustable 2/3 m..... 255.00

MFJ-1796  
Verticale  
40/20/15/10/6/2 m.  
Hauteur 3,65 m..... 392.71

MFJ-4103  
Alimentation fixe 13,8 Vdc 2,9 A à  
découpage pour FT-817et TX QRP 70.00

MFJ-890  
Indicateur de propagation. Affiche  
l'activité des balises du réseau inter-  
national sur 14/18/21/24/28 MHz.  
Synchronisation manuelle  
ou horloge www..... 180.00

Analysers de ROS  
MFJ-259B (HF/VHF)  
MFJ-269 (HF/UHF)  
pour régler les  
antennes, les lignes,  
les réseaux

MFJ-461  
Décodeur CW sans connexion.  
Fonctionne instantanément en le plaçant à  
proximité du haut-parleur de votre récepteur.....144.06

MFJ-267 Charge HF/54 MHz 100 W  
+ wattmètre à aiguilles croisées.....225.00

MFJ DX BEACON MONITOR

## ANTENNES

**CUSHCRAFT**  
COMMUNICATIONS ANTENNAS



Beams		Verticales	
A3S	10/15/20 m 3 éléments.....	AR-10	10 m.....
A3WS	12/17 m 3 éléments.....	MA5V	10/12/15/17/20 m.....
A4S	10/15/20 m 4 éléments.....	R-8	6/10/12/15/17/20/30/40 m.....
MA5B	10/12/15/17/20 m 1/2 éléments..	R-6000	6/10/12/15/17/20 m.....
TEN-3	10 m 3 éléments.....		
X-7	10/15/20 m 7 éléments.....		

Prix en euros TTC au 01/01/2003, port en sus



## GENERALE ELECTRONIQUE SERVICES

205, rue de l'Industrie - Zone Industrielle - B.P. 46 - 77542 SAVIGNY-LE-TEMPLE Cedex  
Tél. : 01.64.41.78.88 - Télécopie : 01.60.63.24.85 - Minitel : 3617 code GES  
<http://www.ges.fr> — e-mail : [info@ges.fr](mailto:info@ges.fr)

G.E.S. - MAGASIN DE PARIS : 212, avenue Daumesnil - 75012 PARIS - TEL. : 01.43.41.23.15 - FAX : 01.43.45.40.04

G.E.S. OUEST : 1 rue du Coin, 49300 Cholet, tél. : 02.41.75.91.37 G.E.S. COTE D'AZUR : 454 rue Jean Monnet - B.P. 87 - 06212 Mandelieu Cedex, tél. : 04.93.49.35.00 G.E.S. LYON : 22 rue Tronchet, 69006 Lyon, tél. : 04.78.93.99.55 G.E.S. NORD : 9 rue de l'Alouette, 62690 Estrée-Cauchy, tél. : 03.21.48.09.30

Prix revendeurs et exportation. Garantie et service après-vente assurés par nos soins. Vente directe ou par correspondance aux particuliers et aux revendeurs. Nos prix peuvent varier sans préavis en fonction des cours monétaires internationaux. Les spécifications techniques peuvent être modifiées sans préavis des constructeurs.



# Le Lexique d'Oncle Oscar®

**“C'est peut-être une bonne idée d'utiliser “Le Lexique d'Oncle Oscar®” pour communiquer au plus grand nombre des informations brèves mais utiles et des références à des études plus exhaustives ...” Francis FERON, F6AWN.**

## 240/1 : LEXIQUE AMERICAIN - FRANÇAIS

Nous avons commencé, dans le numéro 237 de MEGHERTZ Magazine, la publication d'un petit lexique américain-français appliqué à une partie des expressions utilisés par les radio-amateurs et techniciens de la radioélectricité.

Rappelons, à toutes fins utiles, que le lexique qui suit ne constitue pas une traduction mot à mot des phrases anglaises en français mais plutôt une adaptation libre, effectuée par l'auteur, avec pour objectif de cerner au plus près les usages et la réglementation qui s'applique à notre pays. Les explications en anglais sont extraites ou adaptées d'informations provenant de l'Amateur Radio Relay League (ARRL) soit par sa revue mensuelle QST, soit par son principal ouvrage de référence l'ARRL Handbook for radio communications. Francis FERON, F6AWN.

### IONOSPHERE - IONOSPHERE

A region of electrically charged (ionized) gases high in the atmosphere. The ionosphere bends radio waves as they travel through it, returning them to Earth.

Région gazeuse de l'atmosphère ionisée (contenant des ions chargés électriquement) par les rayonnements du soleil. L'ionosphère modifie le trajet des ondes radio qui la parcourent et réfléchit celles-ci vers la Terre.

### KEY CLICKS - CLAQUEMENTS DE MANIPULATION

Undesired switching transients beyond the necessary bandwidth of a Morse code transmission caused by improperly shaped modulation envelopes.

Signaux transitoires situés au-delà de la bande passante utile d'une transmission effectuée en télégraphie et causés par une forme impropre du signal utile produit.

### LIMITER - LIMITEUR

A stage of an FM receiver that makes the receiver less sensitive to amplitude variations and pulse noise.

Etage d'un récepteur pour modulation de fréquence qui limite les variations d'amplitude du signal utile ou des parasites reçus.

### LINEARITY - LINÉARITÉ

The property found in most analog electrical circuits that governs the processing and combination of signals by treating all signal levels the same way.

Propriété trouvée dans de nombreux circuits électriques analogiques et consistant en un traitement ou une combinaison identique quels que soient les niveaux des signaux concernés.

### LINE-OF-SIGHT PROPAGATION - PROPAGATION EN LIGNE DIRECTE

The term used to describe VHF and UHF propagation in a straight line directly from one station to another.

Expression utilisée pour décrire la propagation, par exemple

en VHF ou UHF, qui peut être considérée comme parcourant une ligne droite entre une station radio et une autre.

### LOWER SIDEBAND (LSB) - BANDE LATÉRALE INFÉRIEURE (BLI)

The common single-sideband operating mode on the 40, 80 and 160-meter amateur bands.

Un des deux modes de modulation d'amplitude à porteuse réduite ou supprimée. Ce mode est habituellement utilisé sur les bandes amateur 160, 80 et 40 mètres.

### LOW-PASS FILTER - FILTRE PASSE-BAS

A filter that allows signals below the cutoff frequency to pass through and attenuates signals above the cutoff frequency.

Filtre conçu pour laisser passer des signaux dont la fréquence est inférieure à une fréquence de référence tandis qu'il atténue fortement les signaux dont la fréquence est plus élevée.

### MALICIOUS (HARMFUL) INTERFERENCE - PERTURBATION VOLONTAIRE

Intentional, deliberate obstruction of radio transmissions.

Perturbation malveillante et nuisible de transmissions radio-électriques.

### MAXIMUM USEABLE FREQUENCY (MUF) - FRÉQUENCE MAXIMUM UTILISABLE

The highest-frequency radio signal that will reach a particular destination using sky-wave propagation, or skip. The MUF may vary for radio signals sent to different destinations.

La plus haute fréquence possible utilisable pour un signal radioélectrique afin d'atteindre une région particulière à un instant donné en utilisant des ondes réfléchies.

### MAYDAY - MAYDAY

From the French m'aidez (help me), MAYDAY is used when calling for emergency assistance in voice modes.

Néologisme dérivé de l'expression française "Aidez-moi". MAYDAY est utilisé dans les transmissions téléphoniques pour réclamer une aide d'urgence vitale.

### MICROPHONE - MICROPHONE

A device that converts sound waves into electrical energy.

Dispositif transformant des ondes acoustiques en énergie électrique.

### MODEM - MODEM

Short for modulator/demodulator. A modem modulates a radio signal to transmit data and demodulates a received signal to recover transmitted data.

Abréviation pour modulateur-démodulateur. Un modem module un signal radio pour transmettre des données numériques et démodule un signal reçu porteur de données numériques.

### MODULATE - MODULER

To vary the amplitude, frequency, or phase of a radio-frequency signal.

Faire varier l'amplitude, la fréquence ou la phase d'un signal radioélectrique afin d'ajouter une information destinée à être transmise.

#### NECESSARY BANDWIDTH - BANDE PASSANTE UTILE

The width of the transmitted frequency band which is just sufficient to ensure the transmission of information at the rate and with the quality required under specified conditions.

Largeur de la bande passante requise pour la transmission d'un signal afin d'assurer la transmission correcte d'une information donnée à la vitesse et avec la qualité spécifiées.

#### NONIONIZING RADIATION - RADIATION NON IONISANTE

Electromagnetic radiation that does not have sufficient energy to knock electrons free from their atoms. Radio frequency (RF) radiation is nonionizing.

Radiation électromagnétique qui n'a pas une énergie suffisante pour arracher des électrons à un atome. Les radiations radioélectriques sont non ionisantes.

#### NONLINEAR - NON LINÉAIRE

Having an output that is not in linear proportion to the input.

Un dispositif est dit non linéaire lorsque la progression existant entre la sortie et l'entrée de celui-ci n'est pas constante.

#### OHM'S LAW - LOI D'OHM

A basic law of electronics. Ohm's Law gives a relationship between voltage (E), current (I) and resistance (R). The voltage applied to a circuit is equal to the current through the circuit times the resistance of the circuit ( $E = IR$ ).

Loi fondamentale en électricité. La loi d'Ohm établit une relation entre la différence de potentiel U aux bornes d'un circuit, le courant qui le traverse I et sa résistance R. La différence de potentiel U est égale au produit de la résistance R par le courant I ( $U = RI$ ).

#### OPEN CIRCUIT - CIRCUIT OUVERT

An electrical circuit that does not have a complete path, so current can't flow through the circuit.

Circuit électrique incomplet ou interrompu, de telle sorte qu'aucun courant ne peut circuler.

#### OPEN-WIRE LINE - LIGNE OUVERTE

A type of transmission line that resembles a ladder, sometimes called "ladder line". Consists of parallel, symmetrical wires with insulating spacers at regular intervals to maintain the line spacing. The dielectric is principally air, making it a low-loss type of line.

Ligne de transmission composée de fils conducteurs maintenus parallèles avec un faible écartement par rapport à la longueur d'onde du signal transporté. L'isolant entre les conducteurs est essentiellement l'air, ce qui contribue à en faire une ligne à faibles pertes.

#### OUT-OF-BAND EMISSION - PRODUIT(S) HORS-BANDE

An emission on a frequency immediately outside the necessary bandwidth caused by overmodulation on peaks. Cf splatter.

Production d'un ou plusieurs signaux, sur une ou plusieurs fréquences immédiatement à proximité de la bande passante utile du signal principal, causée par une surmodulation.

#### OUTPUT FREQUENCY - FRÉQUENCE DE SORTIE

A repeater's transmitting frequency. To use a repeater, transmit on the input frequency and receive on the output frequency.

Fréquence d'émission d'un système relais de transmission. L'utilisation d'un tel relais s'effectue en émettant sur la fré-

quence d'entrée du répéteur et en écoutant sa fréquence de sortie.

#### PACKET RADIO - PACKET RADIO

A system of digital communication whereby information is broken into short bursts. The bursts ("packets") also contain addressing and error-detection information.

Procédé de communication digitale utilisant un découpage en petits morceaux des chaînes de caractères à transmettre et un étiquetage de ceux-ci afin de faciliter l'acheminement du message et sa reconstitution à partir des petits paquets ainsi fabriqués et transportés.

#### PARALLEL CIRCUIT - CIRCUIT PARALLÈLE

An electrical circuit in which the electrons follow more than one path.

Circuit électrique dans lequel les électrons suivent plusieurs chemins.

#### PARASITIC ELEMENT - ÉLÉMENT PARASITE

Part of a directive antenna that derives energy from mutual coupling with the driven element. Parasitic elements are not connected directly to the feed line.

Partie d'une antenne directive qui modifie le diagramme de rayonnement produit normalement par l'élément alimenté en énergie et appelé élément radiateur. Généralement les éléments parasites ne sont pas alimentés.

#### PEAK (VOLTAGE OR CURRENT) - TENSION OU INTENSITÉ CRÊTE

The maximum value relative to zero that an ac voltage or current attains during any cycle.

Valeur maximum pouvant être atteinte par la tension ou l'intensité d'un signal alternatif durant un cycle quelconque.

#### PEAK ENVELOPE POWER (PEP) - PUISSANCE EN CRÊTE DE MODULATION

The average power of a signal during one RF cycle at the crest of the modulation envelope taken under normal operating conditions.

Puissance moyenne d'un signal durant un cycle, mesurée à la valeur de la crête de modulation, dans des conditions de fonctionnement normal.

#### PEAK INVERSE VOLTAGE (PIV) - TENSION CRÊTE INVERSE

The maximum reverse-biased voltage which a semiconductor is rated to handle safely. Exceeding the peak inverse rating can result in junction breakdown and device destruction.

Tension crête inverse maximum qu'un composant semi-conducteur peut supporter dans des conditions de fonctionnement normales. Le dépassement de cette tension peut détruire le composant.

#### PEAK-TO-PEAK (VOLTAGE OR CURRENT) - TENSION OU INTENSITÉ CRÊTE À CRÊTE

The value of the total swing of an ac voltage or current from its peak negative value to its peak positive value, ordinarily twice the value of the peak voltage or current.

Valeur de l'écart maximum de la tension ou de l'intensité d'un signal alternatif mesurée entre la valeur crête négative et la valeur crête positive, et correspondant généralement au double de la valeur de la tension crête ou de l'intensité crête.

#### PERIOD - PÉRIODE

The duration of one ac voltage or current cycle, measured in seconds.

Durée, mesurée en secondes, d'un cycle de tension ou d'intensité d'un signal alternatif.

#### PERMEABILITY ( $\mu$ ) - PERMÉABILITÉ

The ratio of the magnetic flux density of an iron, ferrite or



similar core in an electromagnet compared to the magnetic flux density of an air core, when the current through the electromagnet is held constant.

Aptitude des matériaux magnétiques, lorsqu'ils sont soumis à un champ magnétique, de conduire plus ou moins ce champ et de le multiplier par un coefficient très supérieur à 1.

Le symbole de la perméabilité est  $\mu$  (Mu) et son unité le henry par mètre (H/m). La formule est  $\mu=B/H$ , avec B = champ magnétique en tesla (T) et H = excitation magnétique en ampères par mètre (A/m).

#### PHONETIC ALPHABET - ALPHABET PHONÉTIQUE

Standard words used on voice modes to make it easier to understand letters of the alphabet, such as those in call signs. The call sign KA6LMN stated phonetically is Kilo Alfa Six Lima Mike November.

Liste standard de mots utilisés lors de communications vocales pour faciliter la compréhension des caractères de l'alphabet, par exemple ceux utilisés dans l'indicatif d'une station radioélectrique. L'indicatif F6AIC s'épelle ainsi: Fox-trot Six Alfa India Charlie.

#### POWER SUPPLY - ALIMENTATION SECTEUR

A circuit that provides a direct-current output at some desired voltage from an ac input voltage.

Dispositif permettant d'obtenir une tension déterminée en courant continu à partir d'une source d'énergie en courant alternatif. Exemple: alimentation 220 V ~ / 12 V = .

#### PRODUCT DETECTOR - DÉTECTEUR DE PRODUIT

A device that allows a receiver to process SSB signals.

Dispositif équipant un récepteur et permettant de décoder des signaux transmis en bande latérale unique.

#### PROTOCOL - PROTOCOLE

A formal set of rules and procedures for the exchange of information within a network.

Ensemble de règles et de procédures bien définies permettant l'échange d'informations dans un réseau.

#### Q (QUALITY FACTOR) - Q (FACTEUR DE QUALITÉ)

The ratio of energy stored in a reactive component (capacitor or inductor) to the energy dissipated, equal to the reactance divided by the resistance.

Le facteur de qualité représente le rapport entre l'énergie emmagasinée dans un composant réactif (condensateur ou bobine) et l'énergie dissipée dans ce composant. Il est égal à la valeur de la réactance divisée par la valeur de la résistance.

#### Q SIGNALS - CODE Q

Three-letter symbols beginning with Q. Used on CW to save time and to improve communication. Some examples are QRS (send slower), QTH (location), QSO (ham conversation) and QSL (acknowledgment of receipt).

Le Code Q est un ensemble d'abréviations destinées à faciliter et fiabiliser les transmissions effectuées en télégraphie. Des phrases entières, dans leur forme affirmative ou interrogative, sont ainsi représentées par une abréviation de trois lettres, la première étant toujours le caractère Q. Par exemple QTH signifie: "Ma position est ..." et QTH? signifie: "Quelle est votre position?".

#### QSL CARD - CARTE QSL

A postcard that serves as a confirmation of communication between two hams.

Selon le Code Q, QSL signifie: "Je vous donne accusé de réception". Chez les radioamateurs, cet accusé de réception, ou plutôt cette confirmation de la réalité d'un contact et des conditions dans lesquelles il a été effectué, s'effectue sous

forme d'un échange de cartes postales contenant les informations nécessaires à cet effet. Les radioamateurs possèdent leur propre système d'acheminement à l'échelon international.

#### QSO - QSO

A conversation between two radio amateurs.

Selon le Code Q, QSO signifie "Je puis communiquer avec [...] directement ou par l'intermédiaire de [...]". Chez les radioamateurs, cette abréviation est comprise comme "Communication, Contact, Liaison (Radio) entre deux stations amateur".

#### RADIO REGULATIONS - RÉGLEMENT DES RADIOCOMMUNICATIONS (R.R.)

The latest ITU Radio Regulations to which the United States is a party.

Le Règlement des Radiocommunications (R.R.) est établi par l'Union Internationale des Télécommunications (U.I.T.), organisation internationale chargée des télécommunications au sein des Nations Unies (O.N.U.) afin de rationaliser l'utilisation du spectre hertzien en organisant sa gestion puisque le spectre radioélectrique constitue une ressource naturelle limitée.

#### RANDOM WIRE - FIL DE LONGUEUR QUELCONQUE

A random length of wire used as an antenna and fed at one end by means of a matching system. Seldom operates as a resonant antenna unless the length happens to be correct.

Longueur de fil quelconque utilisée comme antenne et alimentée à une extrémité par l'intermédiaire d'un dispositif adaptateur d'impédances. Ne fonctionne pratiquement jamais comme une antenne résonnante sauf si la longueur du fil est adéquate. Ce type d'antenne est souvent appelé à tort "antenne long fil", cette expression étant en fait réservée à une antenne filaire dont la longueur est bien supérieure à la longueur d'onde pour laquelle elle est utilisée.

#### RECEIVER - RÉCEPTEUR

A device that converts radio waves into signals we can hear or see.

Dispositif transformant des ondes radioélectriques en des signaux que l'on peut percevoir.

#### REFLECTION - RÉFLEXION

Signals that travel by line-of-sight propagation are reflected by large objects like buildings.

Changement de direction d'une onde sous l'influence d'un élément réfléchissant.

#### REFLECTOR - RÉFLECTEUR

An element behind the driven element in a Yagi and some other directional antennas.

Élément situé derrière l'élément radiateur d'une antenne directive. Voir "Parasitic element - Élément parasite".

*Suite reportée au prochain numéro*

#### COMMENT JOINDRE ONCLE OSCAR ?

Vos demandes de renseignements exclusivement sur l'accès aux sujets déjà traités dans Les Carnets d'Oncle Oscar® et le Lexique d'Oncle Oscar® ainsi qu'aux articles cités dans les références bibliographiques qui y sont mentionnées sont à adresser à: F6AWN, c/o "Cercle Samuel Morse" - BP 20 - F-14480 CREULLY. E-mail: samuel.morse@free.fr

Attention: Il ne peut être question ici d'un "service d'assistance technique individuel et personnalisé par correspondance" sur des sujets divers. Seules les demandes de renseignements strictement limités au cadre défini ci-dessus seront prises en considération et sous réserve qu'elles soient accompagnées d'une enveloppe self-adressée affranchie au tarif en vigueur. L'auteur vous remercie de votre compréhension.

# L'oscillateur Colpitts et les capas internes du tube

## Pourquoi l'oscillateur Colpitts est-il si stable?

### LE MOIS DERNIER

Je suis sûr que tu te souviens de la longue série de calculs que nous avons dû faire pour passer du schéma de la figure 1 à celui de la figure 3 en passant par celui de la figure 2. Ce n'était pas seulement un passe-temps intellectuel, car tu te souviens aussi que nous étions en train d'étudier le schéma de l'oscillateur Colpitts à triode (voir schéma figure 4). Alors pourquoi tous ces calculs ? La réponse dans quelques instants.

### INFLUENCE DES CAPACITÉS INTERNES DU TUBE

Comme tous les tubes électroniques (les lampes, comme disait mon grand-père), notre triode chauffe, et même pas mal car on se brûle en touchant l'ampoule au bout de quelques minutes de fonctionnement. En chauffant, ses organes internes (grille, cathode, anode) se dilatent, se vrillent, se contorsionnent... bref s'éloignent ou se rapprochent les uns des autres. Nous avons vu que la grille et la cathode formaient les deux armatures d'un petit condensateur, de même que la grille et l'anode. Cette capacité est peut-être faible (quelques picofarads) mais elle existe et vient se placer en parallèle avec le CV de notre circuit oscillant. Si ces capacités internes du tube varient, la capacité de notre circuit oscillant varie et la fréquence d'oscillation va varier également. On le constate aisément en écoutant le signal de notre oscillateur sur un récepteur de trafic en télégraphie, comme nous l'avons fait il y a quelques mois : le sifflement correspondant à notre signal devient de plus en plus aigu et ne se stabilise qu'au bout de dix ou vingt minutes, quand la triode a fini de monter en température.

### L'OSCILLATEUR COLPITTS ET LES CAPAS INTERNES DU TUBE

Dans nos savants calculs du mois dernier, nous avons calculé que le condensateur C1 de 1500 pF "devenait" 1504,97 pF à cause de C2 et CA (voir figure 2) et que C3 "passait" de 470 pF à 474,65 pF à cause de CK et CG. J'ai mis "devenait"

et "passait" entre guillemets car C1 et C3 ne changent évidemment pas de valeurs, du moins pas à cause des capacités parasites du tube. Ainsi la capacité équivalente à C1 en série avec C3, qui aurait dû être de 357,86 pF (tu peux vérifier), sera en fait de 360,84 pF (tu peux relire l'article du mois

dernier si tu ne me crois pas), soit une différence de 3 pF environ. En supposant que cette capacité de 3 pF due au tube varie de 10 % parce que le tube chauffe, on aura une variation de 0,3 pF de la capacité équivalente de 360,84 pF. Trois dixièmes de pico sur 360, ça ne fait plus que 0,0833 % de variation au lieu de 10 %. La variation des capacités internes du tube est masquée par la présence des condensateurs C1 et C3 et on obtient un oscillateur à tube remarquablement stable. C'était tout simple, merci à mister E.H. Colpitts d'y avoir pensé !

### REVENONS AU SCHÉMA

On voit sur la figure 4 que la bobine n'est traversée par aucun courant continu. Cette particularité à plusieurs avantages : dans le cas d'un montage à selfs interchangeable, il n'y a pas de risque de court-circuit avec la masse ni de problème de sécurité avec la haute tension lors du changement de self. Et comme il n'y a pas de courant qui circule dans la bobine, celle-ci ne risque pas de s'échauffer à cause des pertes par effet Joule. Il est vrai que ces pertes sont faibles mais il ne faut rien

négliger. La self de choc dans le circuit de plaque est nécessaire pour empêcher le signal HF d'aller se promener dans l'alimentation. Le condensateur de découplage CD se comporte comme un court-circuit vis-à-vis des courants HF qui auraient réussi à se faufiler au travers de la self de choc. La présence des capacités C1 et C3 aux bornes du condensateur variable réduit l'influence de la variation de capacité de celui-ci, on va voir comment.

### ETALEMENT DE LA BANDE DE FRÉQUENCE

On ne va pas rentrer dans des calculs compliqués. Pour comprendre les principes de base, on n'a pas toujours

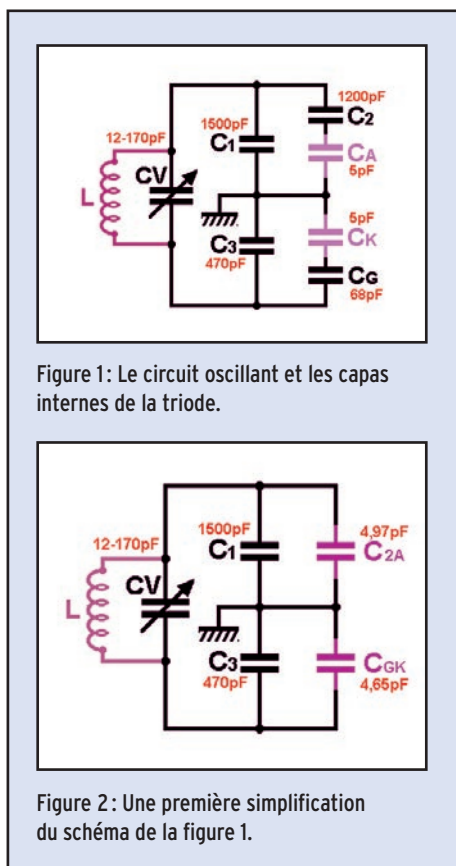

Figure 1: Le circuit oscillant et les capas internes de la triode.

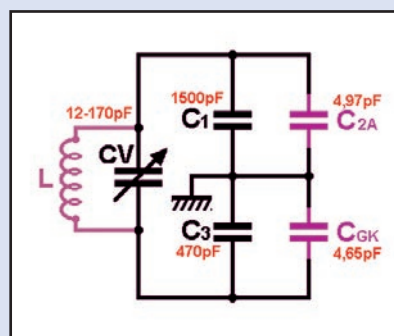

Figure 2: Une première simplification du schéma de la figure 1.



besoin d'extraire des racines carrées. Tu te souviens que la fréquence d'un circuit oscillant augmente quand la capacité du condensateur diminue. Avec notre condensateur variant de 12 à 170pF, on a un rapport de variation de capacité qui est de :

$$K = \frac{170}{12} = 14,6$$

Par contre, si l'on place, en parallèle avec le CV, une capacité de 360 pF (l'équivalent des capacités du montage : C1, C3...), la capacité aux bornes du circuit oscillant ne variera plus que de 372 à 530 pF, ce qui fait un rapport de variation de :

$$K = \frac{530}{372} = 1,42$$

On aura ainsi une bande de fréquence beaucoup plus étroite pour la même rotation de l'axe du CV, la fréquence exacte pourra être ajustée plus facilement, sans démultiplication. En contrepartie, pour couvrir la même bande de fréquence, il faudra utiliser plusieurs selfs différentes.

### MATÉRIEL

Voici la liste des composants que j'ai utilisés. Tu pourras essayer d'autres valeurs pour voir ce qui se passe, c'est ça l'expérimentation, mais avant il vaut mieux que tu réalises le montage comme j'ai fait, tu auras plus de chance pour qu'il démarre du premier coup.

C1: 1,5 nF - 160 V  
 C2: 1,2 nF - 400 V  
 C3: 470 pF - 60 V  
 CS: 100 pF - 400 V  
 CG: 68 pF - 100 V  
 CD: 1 nF - 400 V

Pour avoir une meilleure stabilité, il est souhaitable que le plus grand nombre des 5 premiers condensateurs C1 à CG aient un diélectrique en mica. CV et L déterminent la fréquence d'oscillation, leur qualité et stabilité mécanique est vitale pour la stabilité de la fréquence. Avec CV variant de 12 à 170 pF et L ayant une inductance d'environ 15 µH, j'ai obtenu une fréquence d'oscillation de l'ordre de 2 MHz.

### LES ESSAIS

Le Colpitts est donc théoriquement un oscillateur qui est peu sensible aux variations de capacités internes du tube mais aussi aux effets de main. De ce fait les déformations du boîtier, du câblage... qui provoquent des variations des capacités parasites auront moins de conséquences sur la fréquence de l'oscillation. Tiens, à propos d'oscillation, comment est le signal à la sortie? Sortons l'oscilloscope et jetons un coup d'œil: une superbe sinusoïde de 6 volts crête-à-crête. La base de temps est réglée sur 0,1 µs/cm or la distance entre deux bosses de la sinusoïde est de 5 cm, donc la période T du signal est de 0,5 µs; ce qui nous fait une fréquence f égale à :

$$f = \frac{1}{T} = \frac{1}{0,5} = 2 \text{ MHz}$$

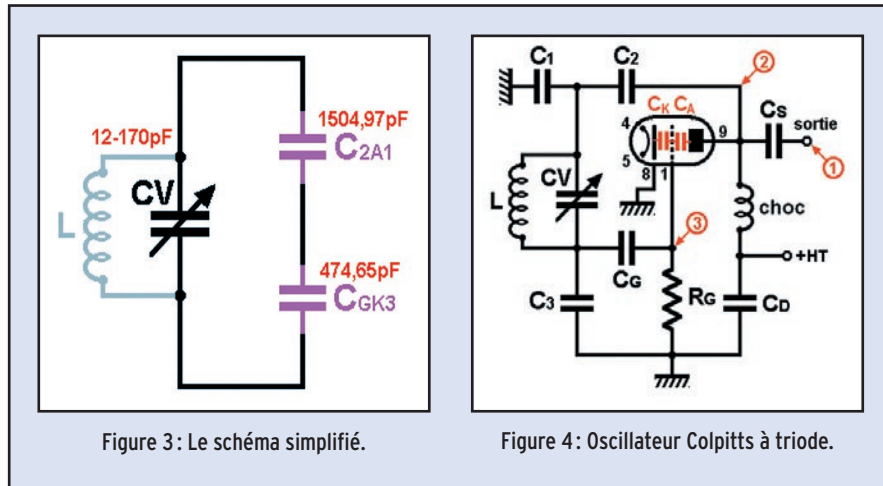

Figure 3: Le schéma simplifié.

Figure 4: Oscillateur Colpitts à triode.

Normalement la fréquence est en hertz quand la période est en secondes mais comme la période est ici en millièmes de seconde, on obtient une fréquence en millions de hertz. C'est facile à comprendre. Cette fréquence est assez stable, sauf si la température du montage varie. Je m'en suis rendu compte en soufflant de l'air chaud sur le montage.

### LE MOIS PROCHAIN

Nous utiliserons une pentode pour réaliser un oscillateur Colpitts.

Pierre GUILLAUME, F8DLJ

**LIBRAIRIE MEGAHERTZ**

Réf. : EA24

Prix **29,75€**

+ port **5,34€**

**Cours théorique sur les caractéristiques, lois et phénomènes qui régissent les liaisons radioélectriques : nature des signaux à transmettre, unités utilisées, ondes électromagnétiques, etc..**

**SRC/Librairie - BP 88 - 35890 LAILLÉ**  
 Tél.: 02 99 42 52 73 - Fax: 02 99 42 52 88

PUBUPRESS 04-42-62-35-35 03/2003

### Question 1 :

Un émetteur est alimenté par une source continue indiquant une tension de 12 V et un débit de 10 A quand l'émetteur transmet une porteuse non modulée. Un wattmètre HF indique une puissance de 30 W. Quel est le rendement de cet émetteur ?

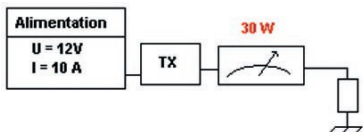

A : 25 %  
C : 75 %

B : 50 %  
D : 100 %

### Question 2 :

PAR de cet ensemble ?  
On suppose la ligne de transmission sans perte.

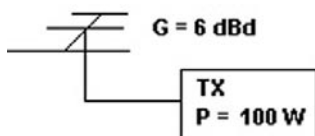

A : 100 W  
C : 300 W

B : 200 W  
D : 400 W

### Question 3 :

Pour se voir attribuer une fréquence à titre permanent, le radioamateur doit-il :

- A : Déposer une demande auprès de l'ART
- B : Déposer une demande auprès de l'IUT
- C : Déposer une demande auprès de l'IARU
- D : En aucun cas un radioamateur ne peut occuper ou s'attribuer une fréquence en permanence

### Question 4 :

Si l'on oriente un dipôle demi-onde Nord-Sud, quelle sera la direction de rayonnement maximum ?

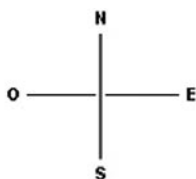

A : Nord-Sud  
C : Nord-est / Sud-Ouest

B : Est-Ouest  
D : Nord-Ouest / Sud-Est

### Solution 1 :

Le rendement pour tout dispositif est le rapport entre la puissance restituée et la puissance consommée.

Dans cet exemple, l'émetteur consomme une puissance :

$$P = U \cdot I$$

$$P = 12 \times 10$$

$$P = 120 \text{ W.}$$

Il restitue, sous forme d'énergie HF, une puissance lue sur le wattmètre valant 30 W.

Le rendement  $\eta = (30 / 120) \times 100$

$$\eta = 25 \%$$

### RÉPONSE A

### Solution 2 :

L'antenne présente un gain de 6 dB par rapport au dipôle, ce qui équivaut à un rapport de 4.

L'émetteur délivre une puissance de 100 W et la ligne de transmission est supposée sans perte.

$$\text{PAR (w)} = P \times G$$

$$\text{PAR} = 100 \times 4$$

$$\text{PAR} = 400 \text{ W}$$

### RÉPONSE D

### Solution 3 :

Bien évidemment, en aucun cas un radioamateur ne peut occuper ou s'attribuer une fréquence en permanence.

### RÉPONSE D

### Solution 4 :

Le rayonnement maximum est perpendiculaire à l'axe du dipôle, donc en direction Est-Ouest.

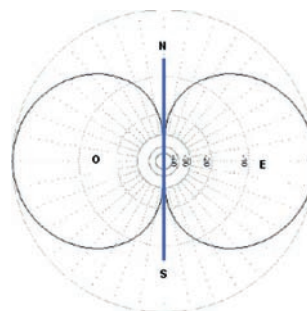

### RÉPONSE B





Abonnez-vous Abonnez-vous Abonnez-vous  
Abonnez-vous Abonnez-vous Abonnez-vous



# MEGAHERTZ

**Directeur de Publication**

JAMES PIERRAT, F6DNZ

**DIRECTION - ADMINISTRATION**

SRC - La Croix Aux Beurriers - B.P. 88 - 35890 LAILLÉ

Tél. : 02.99.42.52.73 + - Fax : 02.99.42.52.88

**REDACTION**

Rédacteur en Chef : Denis BONOMO, F6GKQ

Tél. : 02.99.42.52.73 + - Fax : 02.99.42.52.88

**PUBLICITE**

SRC : Tél. : 02.99.42.52.73 + - Fax : 02.99.42.52.88

**SECRETARIAT-ABONNEMENTS-VENTES**

Francette NOUVION : SRC - B.P. 88 - 35890 LAILLÉ

Tél. : 02.99.42.52.73 + - Fax : 02.99.42.52.88

**MAQUETTE - DESSINS**

**COMPOSITION - PHOTOGRAVURE**

SRC éditions sarl

**IMPRESSION**

Imprimé en France / Printed in France

SAJIC VIEIRA - Angoulême

**WEB** : <http://www.megahertz-magazine.com>

**email** : [redaction@megahertz-magazine.com](mailto:redaction@megahertz-magazine.com)

## Les privilèges de l'abonné

5% de remise sur tout le catalogue d'ouvrages techniques à l'exception des offres spéciales (réf. : BNDL) et du port.

L'assurance de ne manquer aucun numéro

L'avantage d'avoir MEGAHERTZ directement dans votre boîte aux lettres près d'une semaine avant sa sortie en kiosques

Recevoir un CADEAU\* !



\* pour un abonnement de deux ans uniquement. (délai de livraison : 4 semaines)

**MEGAHERTZ** est une publication de 

Sarl au capital social de 7 800 €

RCS RENNES : B 402 617 443 - APE 221E

Commission paritaire 80842 - ISSN 0755-4419

Dépôt légal à parution

Distribution NMPP

Reproduction interdite sans accord de l'Editeur. Les opinions exprimées ainsi que les articles n'engagent que la responsabilité de leurs auteurs et ne reflètent pas obligatoirement l'opinion de la rédaction. Les photos ne sont rendues que sur stipulation expresse. L'Editeur décline toute responsabilité quant à la teneur des annonces de publicités insérées dans le magazine et des transactions qui en découlent. L'Editeur se réserve le droit de refuser les annonces et publicités sans avoir à justifier ce refus.

Les noms, prénoms et adresses de nos abonnés ne sont communiqués qu'aux services internes du groupe, ainsi qu'aux organismes liés contractuellement pour le routage. Les informations peuvent faire l'objet d'un droit d'accès et de rectification dans le cadre légal.

**OUI,** Je m'abonne à **MEGAHERTZ**

A PARTIR DU N°  240 ou supérieur

M240

Ci-joint mon règlement de \_\_\_\_\_ € correspondant à l'abonnement de mon choix.

Adresser mon abonnement à : Nom \_\_\_\_\_ Prénom \_\_\_\_\_

Adresse \_\_\_\_\_

Code postal \_\_\_\_\_ Ville \_\_\_\_\_

Je joins mon règlement à l'ordre de SRC

chèque bancaire  chèque postal

mandat

Je désire payer avec une carte bancaire  
Mastercard - Eurocard - Visa

\_\_\_\_\_

Date d'expiration : \_\_\_\_\_

Date, le \_\_\_\_\_

Signature obligatoire ▷

Avec votre carte bancaire, vous pouvez vous abonner par téléphone.

Adresse e-mail : \_\_\_\_\_

### TARIFS FRANCE

**6 numéros** (6 mois)  
au lieu de 26,52 € en kiosque,  
soit 4,52 € d'économie. **22€,00**

**12 numéros** (1 an)  
au lieu de 53,04 € en kiosque,  
soit 12,04 € d'économie. **41€,00**

**24 numéros** (2 ans)  
au lieu de 106,08 € en kiosque,  
soit 27,08 € d'économie. **79€,00**

Pour un abonnement de 2 ans,  
cochez la case du cadeau désiré.

**DOM-TOM/ETRANGER :**  
**NOUS CONSULTER**

**1 CADEAU**  
au choix parmi les 5  
**POUR UN ABONNEMENT**  
**DE 2 ANS**

Gratuit :

- Un porte-clés miniature LED
- Un porte-clés mètre
- Un testeur de tension
- Un réveil à quartz
- Une revue supplémentaire



Avec 3,68 €  
uniquement  
en timbres :

Un casque  
stéréo HiFi



délai de livraison :  
4 semaines  
dans la limite des stocks disponibles

Photos non contractuelles

**POUR TOUT CHANGEMENT**  
**D'ADRESSE, N'OUBLIEZ PAS**  
**DE NOUS INDIQUER VOTRE**  
**NUMÉRO D'ABONNÉ**  
**(INSCRIT SUR L'EMBALLAGE)**

Bulletin à retourner à : SRC - Abo. MEGAHERTZ  
B.P. 88 - F35890 LAILLÉ - Tél. 02.99.42.52.73 - FAX 02.99.42.52.88



**EMISSION/RECEPTION**

Vends décimétrique Icom 735, alim Icom PS 55, micro Adonis: 764€ (4998FF). Président Lincoln: 152€ (997FF). Micro Adonis: 15€ (98FF). Antenne 1/2 onde Power 6, 8,8 dB: 53€ (350FF). Antenne 1/2 onde Sigma 2: 38€ (249FF). Antenne K40 mobile: 25€ (163FF). HP Kenwood SP 31: 60€ (393FF). 2 HP Motorola + 2 HP Euro CB: 15€ (98FF). HP1000: 38€ (250FF), HP 500: 25€ (163FF). Tosmètre Macnuti: 9€ (59FF). Filtre passe-bas Kenwood LF30 A: 25€ (163FF). Filtre secteur EF3000: 20€ (131FF). 9 mètres de mât: 25€ (164FF). Support mât pour mobile: 15€ (98FF). 30 mètres câble double blindage GR 214: 25€ (164FF). Map-pemmonde plastifiée 120 x 77 + carte de France 80 x 80: 25€ (164FF). 10 classeurs QSL 34 x 34: 40€ (262FF). Le tout en tbe.

Vends base Galaxy Saturne + Mike Sadelta ME3: 230€ BV135: 80€ Alim. 12 A: 30€, boîte message tbe + doc.: 140€ R.Tor G250: 100€ + divers dépt. 93, tél. 06.84.85.95.34.

Vends FT277 avec 11 mètres: 130€ IC02E 138 à 163MHz avec casque, vox, micro, manuel, housse, ant. boudin + ant. longue: 270€ ER79, 33 à 47MHz: 100€ TRX VHF marine ICM56F, état neuf: 250€ Talkie-walkie CB Pro 550, 120 cx, AM, FM, neuf, chargeur, housse, micro, HP ext., en emballage: 100€ Tél. 05.61.04.79.87.

Vends modem TNC PK88, AEA TNC PK-900 AEA, déca Yaesu FT890 VHF Icom IC-2E + booster VHF FT23R manette jeux, microsoft retour de force, PC 486 + écran, faire offre. Tél. 01.48.93.12.04 le soir.

Vends RX JRC NRD 545 DSP, 0,5 à 30MHz VHF en option, tbe: 1600€, doc. + accessoires. Tél. 03.86.33.16.43 après 19h.

Vends RX Sony SW77: 250€, port compris. Tél. 01.64.45.91.65.

Vends parabole fibre de verre diam. 1,5 m: 100€ HF RX Lowe HF150, 30Khz/30MHz, 12 V PSU: 300€ Signal R535 UHF/VHF scanner 108/142MHz, 220/379MHz: 180€ Tél. 05.56.26.62.91, e-mail 113670.225@compuserve.com.

Vends pour collection rare paire talkies " National Tlé, 27 MHz, boîtier cuir: 90€ RX militaire tubes ER504 Jupiter 2,4/5,1MHz + alim.: 60€ Scanner Icom ICR7100, tous modes sans trou, 25/2000MHz, état neuf, notices F/E: 840€ Tél. 04.72.20.66.84 (bureau) ou 04.78.27.26.95 (le soir).

Vends récepteur Yaesu FRG9600: 300€ Récepteur Kenwood R5000: 500€. Ecran LCD 15 pouces de marque Samsung: 240€ Tél. 01.69.84.71.67, wadjet@wanadoo.fr.

Cause cessation progressive d'activité, vends décimétrique Icom IC775DSP, excellent état, argus, soit: 3200€ Tél. 05.53.71.01.96.

Vends boîte d'accord Yaesu FC700, ampli 12 V, 1,0/300 W, 3/30MHz: 95€ Micro Yaesu MD100 A8X nf: 120€ TX RCI 2900, 26/30MHz, p. état: 200€ Tél. 06.87.91.99.59.

Vends Kenwood TS680S, toutes bandes déca + 50MHz, alim. 12 V PA 100 W HF à transistor HP ext. accessoires mobies, réception large bande 0/60MHz: 1000€ Tél. 06.82.66.57.24, F6HDL/56.

Vends VHF Kenwood tous modes 25 W, TR 751E, état neuf: 480€ TX-RX Shogun 26/30MHz, 20 W, neuf: 260€ Transverter HX 240 Tokyo Hy-Power VHF/déca, 5 bandes, 40W: 280€ Appareil photo numérique Fujifilm DS-è, idéal pour SSTV: 200€ TX-RX Pro VHF 10 canaux, packet, 10W: 60€ Tél. 06.75.15.33.16.

Vends Kenwood TS570DG et 850SAT, toutes options, micro d'origine + MC60, MC85, alim. PS50 + Alinco 40 A, matériels neufs, factures, notices, emballages, achetés neuf, jamais servi en émission, pas de licence, possible 2 lots, visible 34 ou CQ, prix à débattre, 60 % du neuf. Tél. 04.99.04.93.54.

Vends récepteur AOR AR8000, 500Khz à 1900MHz, 1000 mémoires: 320€ Vends bi-bande Kenwood TH-D7, 144, 146, 430, 440, modem 1200/1600 bds intégré, câble de connexion, logiciel: 380€ Tél. 05.56.88.04.43.

Vends Kenwood TS140S, 0-30MHz, 100 W, tbe + micro MC43 + notice et boîte d'origine: 450€, alim. Kenwood PS430 ventilé: 120€ Haut-Parleur SP430 Kenwood: 30€ Tél. 05.55.35.92.67, dépt. 87, e-mail: fujicolor@oreka.com.

Vends FT920 HF, 50MHz débridé par Radio 33, options micro MH31B8, module FM, filtres YF116, SSB, BM63, appareil impeccable, peu servi, micro de table IC SM5, l'ensemble: 1400€ Boîte de couplage manuel AT230, très bon état: 230€, visible, possibilité essai sur place. Tél. 06.82.38.24.60, e-mail: F5OUDJ@AOL.COM.

**ANNONCEZ-VOUS !**

**N'OUBLIEZ PAS DE JOINDRE 2 TIMBRES À 0,46 € (par grille)**

LIGNES	VEUILLEZ RÉDIGER VOTRE PA EN MAJUSCULES. LAISSEZ UN BLANC ENTRE LES MOTS. UTILISEZ UNIQUEMENT CETTE GRILLE DE 10 LIGNES (OU PHOTOCOPIE). LES ENVOIS SUR PAPIER LIBRE NE SERONT PAS TRAITÉS.
1	
2	
3	
4	
5	
6	
7	
8	
9	
10	

**RUBRIQUE CHOISIE :**  RECEPTION/EMISSION  INFORMATIQUE  CB  ANTENNES  RECHERCHE  DIVERS  
 Particuliers : 2 timbres à 0,46 € - Professionnels : La ligne : 7,60 € TTC - PA avec photo : + 38,10 € - PA encadrée : + 7,60 €

Nom ..... Prénom .....  
 Adresse .....  
 Code postal ..... Ville .....

Toute annonce professionnelle doit être accompagnée de son règlement libellé à l'ordre de SRC.

Envoyez la grille, accompagnée de vos 2 timbres à 0,46 € ou de votre règlement à :

**SRC • Service PA • BP 88 • 35890 LAILLÉ**

PME située en région parisienne (92), spécialisée dans les études, le développement, l'installation de systèmes de Radiocommunications de haute technologie (HF, VHF, UHF, Satellite), RECHERCHE des Monteurs Electriciens pour réaliser des installations de systèmes Radio en Métropole, Outre-mer et à l'étranger. Les personnes devront justifier d'expériences dans le domaine des installations d'équipements Radio et Télécom. Qualités relationnelles, travail en équipe, déplacements. Les réponses sont à envoyer à l'adresse suivante: SEEE-AM - 11 rue Paul Bert - 92240 MALAKOFF

**RADIO 33** F5OLS  
**STATION TECHNIQUE AGRÉÉE KENWOOD**  
**VENTE & DÉPANNAGE**  
**MATÉRIELS RADIOAMATEUR**  
**KENWOOD - ICOM - YAESU - ALINCO**  
**S.A.V.**  
**ANTENNES**  
**CUREL** QUAD ANTENNES  
**I.T.A.** YAGI monobande et verticales F6GFL  
**RADIO 33**  
 BP 241 - 8, avenue Dorgelès  
 33698 MÉRIGNAC CEDEX  
 ☎ 05.56.97.35.34 📠 05.56.55.03.66  
**www.radio33.com**  
 Magasin Ouvert :  
 du mardi au vendredi de 10h à 13h et 14h30 à 18h30

**QUARTZ PIEZOÉLECTRIQUES**  
 « Un pro au service des amateurs »  
 • Qualité pro  
 • Fournitures rapides  
 • Prix raisonnables  
**DELOOR Y. - DELCOM**  
**BP 12 • B1640 Rhode St-Genèse BELGIQUE**  
**Tél. : 00.32.2.354.09.12**  
*PS: nous vendons des quartz aux professionnels du radiotéléphone en France depuis 1980. Nombreuses références sur demande.*  
**E-mail : delcom@deloor.be**  
**Internet : http://www.deloor.be**

**SUD AVENIR RADIO**  
 à VOTRE SERVICE DEPUIS 1955...  
**Vous propose**  
**SURPLUS RADIO**  
 Appareils complets ou maintenance  
 BC1000 - BC659 FR - ANGR9 - BC683 - BC684 - PRC10 - ART13 - TRPP8 - ER74 - etc...  
**TUBES, ANTENNES, APPAREILS DE MESURE, etc...**  
 Vente par correspondance (enveloppe timbrée) ou au magasin le vendredi et le samedi matin.  
**22, BOULEVARD DE L'INDÉPENDANCE 13012 MARSEILLE - TÉL. : 04 91 66 05 89**

Vends décamétrique FT890 Yaesu, VHF Yaesu FT23R + charg. De table + IC2E Icom + booster PK88 AEA, PK900 TNC dual-port, joystick, micro-soft retour force. Tél. 01.48.93.12.04 (94) ou e-mail: jmramade@free.fr

Echange scanner Yupiteru 7100 MVT, parfait état, prix Argus: 270€ contre transceiver déca 0-30MHz mini, 100 W en bon état de fonctionnement et même valeur ; peux rajouter petit QSJ. Faire offre à F1AHB, tél. 02.54.35.85.21 ou e-mail: pierre.flahb36@wanadoo.fr

Vends Icom 745: 580€, Yaesu FT990, 13 V: 880€ Alinco DR 610 VHF, UHF full duplex, état neuf 50 W: 450€ Yaesu FT290R FM, BLU, 2 W: 250€ Téléphones GSM tous opérateurs Alcatel OT 301 et OT611: 50€ et 70€ Tél. 06.16.90.33.08.

Vends TS450SAT, tbe: 580€ FT707 avec micro Astatic: 230€ Les deux avec bande CB. Done alim. Dirland 20/22. Tél. 04.74.57.16.18, e-mail: raymond.pailhes@club-internet.fr.

Vends ampli Améritron AL811H, toutes bandes + WARC, 4 lampes 811, entrée 50 W, sortie 650/800W: 915€ (6000F). Tél. 06.16.97.63.26.

Urgent, particulier échangerait deux CB type Président Jackson quasiment neufs, version export (225 cx, puissance 30 W) avec emb. d'origine et factures contre un transceiver type Président Lincoln débridé 26/30MHz, possibilité de vente chaque Jackson: 120€ pièce. Tél. 06.19.21.58.58, F8BHU, Manu.

Vends Icom 706 HF-VHF: 506€ Filtre SSB FL 233: 106€ Micro Astatic 575M6: 90€ Cordon pour micro: 61€ Total ou lot: 763€ (5000 F). Icom 725, couverture générale E/R avec micro Astatic 757: 534€ (3500 F). F4UFY, Williams, tél. 04.66.83.19.63.

Cause cessation d'activité, F6FIZ vend station TS8705: 1200€ FB23 = balun: 350€ Dipôle rotatif 40 m: 50€ Rotor RC5-1 complet: 152€ Filtre passe-bas: 25€ HP SP230: 35€ Casque HS5: 16€ Alim. GSV3000 25 A + 2X6A: 150€ Ampli HF Ameritron AL811: 750€ Coupleur MFJ952D, 1,5 kW: 230€ MFJ942 manip. Automatique à mémoires: 93€ Bencher BY2: 88€ Alinco AL150 débridé: 250€ THF-7E + adaptateur: 250€ Interface Comelec Packet: 38€ Idem pour SSTV/RTTY: 46€ Coax switch TCS Ameritron: 80€ Prix pour l'ensemble: 3000€, sinon détail, factures, notices, emballages d'origine, sur place ou + port. Tél. 04.90.93.83.46, F6FIZ, OM non fumeur, e-mail: bocquetcl@wanadoo.fr.

Vends Yaesu FT50RC VHF/UHF débridé en RX, 76 à 999MHz, prix neuf 452€, vendu: 350€ (micro en plus). Cherche alimentation imprimante Lexmark 5700, urgent. Tél. 02.32.46.09.64 ou e-mail: jacleb27@aol.com.

Vends Icom 735 déca, 100W AM, FM avec alimentation Icom PS55, micro Adonis 30B, très bon état 610€ Tél. 06.23.03.29.17.

Vends Yaesu FT100 avec DTMF: 890€ TNC décodeur multi-modes AEA PK900, 2 ports simultanés (packet, morse, pactor, RTTY, etc.), état neuf: 290€ Optoelectronics Xplorer, appareil multifonctions (fréquence-mètre, analyseur, recherche de micro-espions, etc.), absolument neuf (neuf 1850€), vendu: 890€ TNC Kantronics PKC3plus, neuf: 150€ Micro déporté Yaesu MH29a2b avec affichage LCD pour Yaesu FT530 ou FT51: 80€ Matériel complet avec notices et emb. d'origine, OM très soigneux. Tél. 06.19.01.63.77 à partir de 19h.

Vends Yupiteru MVT8000, 25 à 1300MHz, AM, FM, NFM + alim + HP, l'ensemble: 280€ Vends VHF-UHF Kenwood TH-G71 (débridé) + HP + accessoires offerts: 300€ Tél. 06.13.30.51.00 ou 01.49.82.53.66.

Vends Yaesu FT100, achat neuf 11/01, utilisé é m EM SHRX, matériel non fumeur, jamais utilisé en portable, comme neuf: 1000€ à débattre. Tél. 06.60.86.07.53.

Vends transceiver Lincoln 26/30MHz: 190€ Géné HP 8660 B 1/1300MHz: 200€ Modulomètre TF2300 AM/FM Marconi: 200€ Base scope HP 181A sans tiroir: 150€ Modulateur HP 11665B: 150€ Wattmètre Thermaline Bird 61: 20€ Pour avion: ATC Bendix TR661: 150€ DME Narco 980: 200€ Lot de 10 quartz 4MHz: 5€ Tél. 02.96.82.20.28 après 19h.

Vends RX AOR 5000 +3, version pro, 10Khz à 2600MHz, tous modes, alim. notice franç., emb. d'origine, état neuf: 1800€ Icom

ICR 8500, 100Khz à 2000MHz, tous modes, alim. notice franç., emb. d'origine, état neuf: 1700€, port inclus. RX Icom ICR100 + alim., tbe: 260€ Tél. 04.93.91.52.79.

Urgent, vends TRX Kenwood TS570DG, dernière version + option DRU-3A (lanceur d'appel), année 99, peu servi, emb. d'origine + doc. en français, OM non fumeur: 1055€ Tél. 06.99.16.52.58, visible sur les dépt. 33 ou 82.

Vends shelters abri radio MS425 armée française, modèle actuel fibre de verre, couleur camouflage, dim. 220 x 160 x 160, 2 versions, équipement radio ou non. Tél. 06.12.04.54.49 les lundi et mardi.

Vends transceiver VHF mobile ADI144/146MHz débridable 130 à 180MHz, 30 W, 40 mémoires avec support mobile et micro, le tout en très bon état: 190€, port inclus. Tél. 05.61.13.39.60 (HR) ou e-mail: f6ftu@wanadoo.fr.

Vends récepteur de trafic SFR très bon état: 400€ Contrôleur Metrix à tubes Nixie, jamais servi: 230€ Téléviseur couleur Philips 1er TVC, tout transistor (récompensé par Philips SA pour son 25ème anniversaire: 380€ M. Dumont, 2 rue de la Mairie, 10300 Montgoux.

Vends récepteur déca Icom R71: 600€ Sony SW77 avec ant. active AN1: 380€ Antenne active large bande RF System DX500: 400€ + Dressler ARA 60: 150€ Décodeur CW/RTTY MFJ462B, écran LCD incorporé: 150€ Logiciel et interface Radio-com Bonito: 150€ Rare, récep-



teur Sony CRF1, parfait état: 900€ Tél. 03.88.06.04.71 ou 06.81.70.14.81.

Vends Icom 746 + SM20 + SP21 en tbe: 1760€ + port. THD7 vers. 1 + micro: 310€ + port. Ampli UHF 60 W: 150€ + port. TM-D700 + MC53: 730€ Souris GPS + cordon allume-cigarrre: 180€ Tél. 06.72.73.63.79, e-mail: f4ble@amsat.org.

Vends AOR récepteur de table 10Khz à 2600MHz, tous modes, neuf + notice, peu servi: 1372€ Paiement contre remboursement. Modèle AR5000 Cyber Scan à débattre. Tél. 04.68.83.47.17.

Vends ligne Kenwood TS590S + boîte de couplage AT200 + VFO 5205 + manuels, exc. état: 550€ ou échange contre Heathkit alim. + alim. 12 V RF de restaurer: 80€ + Yaesu FT28R + chargeur bureau + manuel: 100€ Boîte de couplage, tosmètre, wattmètre 13/5àMHz: 25€ + port. Tél. 06.77.72.47.59.

Vends scanner MVT7100 tous modes, toutes bandes (0,30 à 1.650) Jupiteru avec chargeur, housse, notice en français, état propre: 385€ A saisir ! Tél. 02.48.52.81.60.

### ANTENNES

Vends beam déca 5 él., 3 bandes (14, 21, 28MHz), de fabrication Create, modèle 3418B en excellent état avec son balun. Antenne prête à être expédiée dans son emballage d'origine: 450€ + port. Tél. 05.46.66.08.84 HR.

Vends pylône autoportant CTA, hauteur 9 mètres ave cage, état neuf: 380€ Hoyer, tél. 05.45.60.23.07.

Vends pylône CTA B12H télescopique basculant + roulement + rallonge 3 m + kit accessoires haubannage inox en parfait état: 770€ Tél. 05.57.89.25.85.

Vends pylône autoportant 12 m occasion (comme neuf), jamais installé, en acier galva, complet avec la cage pour le rotor, la plaque pour le roulement de mât, la chaise pour le béton et la boulonnerie. Charge en tête du pylône: 1,5 m2: 1068€, transport possible. Tél. 03.27.59.08.72, dépt. 59.

### DIVERS

Vends 3 alim. à découpage Icom PS45, 13,8 V, 9 A: 45€ pièce. Alim. Brémi 5-7 A: 23€ Harnais de sécurité + longe + mousqueton, neufs: 50€ CB Président Harry: 23€ Marco Polo: 30€ Tél. 02.41.76.52.57.

Vends 2 projecteurs de son Bouyer RB36, parfait état: 46€ + port. Dictionnaire de la radio de Jean Brun, édition 1966, 543 pages: 27€ + port. Tél./rép.: 04.42.89.83.50, e-mail: cinedis@free.fr.

Vends oscillo Tek 7854, 2 x 400MHz, TEK 465B, 2x100MHz, tir. TEK 7L5, géné, synthé Rohde @ Schwarz 0,1/1040MHz av. mod. AM/FM. Vends appareils de mesure divers. Tél. 06.79.08.93.01 le samedi, dépt. 80.

Vends revues Ondes Courtes Information années 1980-81: 9€ l'année + port. Tél. 04.78.54.45.57.

Vends scanner IC7000, valeur 1981€, vendu: 1000€ Inverseur antenne 2 positions: 40€ Inverseur antenne 6 x 6 MFJ: 150€ Manip. Bencher 2 contacts: 100€ Wobulateur: 100€ Décade résistor: 50€ Compteur de fréquence 10MHz, 36 Hz: 100€ Générateur HF BF: 120€ Oscilloscope DF4312: 250€ + port. Tél. 04.66.46.31.33. Cède gratuitement ancien matériel radio tubes 7-9 brochures, supports HP, potent. Transfol, doc., etc. Tél. 03.88.09.67.48.

Vends oscillo Philips portable tout transistors 2 x 95MHz, parf. état général: 150€ Tél. 05.62.68.16.33.

Vends oscilloscope TORG C1 94 portable, état neuf: 95€ Complet avec documentation et sondes. Iomega Zip 100 port parallèle avec documentation, accessoires + boîte de disquettes Zip 100, l'ensemble jamais utilisé: 122€ Tél. 04.68.74.28.98, dépt. 11.

Vends SCR 522, BC624, BC625, BC603, BC683, BC442, RX R298, TX 1547 SADIR, E/R TBG1 SFR, range calibrator I144, lampmètre US model 1183SL, BC 659FR, AN/PRC9 E/R38, quartz, tubes, écouteurs, livres, notices, vibreurs, livres contre 3 timbres. Tél. 02.33.61.97.88.

Vends antenne active Sony ANI: 70€ Recherche radios Sony série CRF. Tél. 01.45.55.10.04.

Vends lot TRX 40MHz Alcatel ATR425 SIMEP 2040-12M.LMT. GA, TMF 625B, Talco ERO4E, relais TMF625BRA, relais LMT77GDB, pupitre Ogon 3700, sélectifs Ogon 3600, sélectifs Seak 834, le tout en état de marche ou pour pièces. Possibilité de fournir doc. technique. Tél. 04.71.63.57.52 ou 06.79.03.52. 07, prix QRP.

Vends Kenwood 950DX + micro d'origine, notice français, peu servi: 2200€ Tél. 03.86.28.12.18 HR. Vends caméscope Sony TRV46E PAL + sat. De montage + titreuse + sacoche + acc. Matériel neuf: 609€ Me contacter au 03.86.28.12.18 HR.

Vends analyseur de spectre Adventest 4131B, 10 k à 3,5 GHz, fréquencesmètre 7GHz à microprocesseur, générateur programmable Adret 74 A, oscille numérique 2 x 100MHz, générateur Férisol LF310 AM, FM, analyseur de transistors Philips, alimentation 0/28 V, 0/50 A, charges 25, 30, 350, 600 W. Tél. 02.48.64.68.48.

Vends géné Férisol LF 301 AM/FM, 2 k à 960MHz avec doc.: 200€ Enregistreur sur papier Heathkit type SR 204, 10 mV à 12,5 V et 10 mV à 100 V variable: 90€ Timer pour labo photo Heathkit type PT 1500: 70€ Amplificateur BF 2 x 20 W, classe A 21GBT type 1361 Comelec distortion harmoniques 0,02 %, 8 Hz à 60Khz, sortie 8 ohms: 175€ Revues Mégahertz complète du n° 1 à février 2003, prix au plus offrant, prix minimum: 260€ Tél. 01.39.54.78.07 HB, Michel.

Vends coupleur Vectronics HFT 1500, self à roulette, prix d'achat 642 ,54€, vendu: 385€ Alim. CV Bic 40 A, HP en façade, prises casque: 225€ Tél. 01.43.99.57.11 ou 06.16.33.56.56., dépt. 94.

Location vacances chez FITF pour 2 personnes, 45 m2, tout confort, à 2 km de Fintaine de VSE: 230 ou 260€ par semaine. Détails au 04.90.20.37.38.

### RECHERCHE

Recherche manipulateur morse DL39-45 + doc. + matériel militaire DL même époque + vieux catalogues Manufrance. Tél. 02.97.40.67.41 après 19h ou écrire à Michel Thomas, 15, rés. de Kerarden, 56000 Vannes.

Recherche documentation Adret, tiroir générateur 6315 et documentation Q-mètre Advance Electronics LTD, type T2, frais remboursés. Jean Villette, tél. 04.94.57.96.90.

Achète divers matériels de diffusion radio FM 88-108MHz. Tél. 05.46.35.46.12.

Achète Atlas 210X, faire offre à F5LZG, tél. 03.88.38.25.04, dépt. 67.

Recherche manuel HW101 Heathkit, photocopie ou chèque caution. Tél. 04.50.56.11.48 le soir.

Cherche SP940 Kenwood, antenne large bande CRZ 07 ou CRZ 12DB, coupleur Barker + Williamson VS 1500A, prix OM. Tél. 01.69.28.88.81 le soir.

Recherche FTV901R Yaesu, rotor HAM III ou IV CDE QRT même sans pupitre SP901P, haut-parleur Yaesu manuel FDK multi 700EX 2m, FT901 DM Yaesu, QRT pour pièces FT707, Yaesu QRT même sans final FT902DM pour pièces YC7B en état, fréquencesmètre Yaesu. Tél. 03.27.66.40.74 entre 12 et 13h ou après 19h30.

Recherche grid-dip ou onde-mètre genre Férisol HR102. Recherche wobulateur HF Férisol GH400 et Q-mètre HF. M. Villette, tél. 04.94.57.96.90.

Cherche scn MVT7100, bon état: 300€ Tél. 02.33.65.56.72

Recherche récepteur Drake 2B, état et prix OM + Q-multiplier, fet double U235, schéma TS520 Kenwood, schéma T912 Tektronix + notice. Vends géné HF Booton, modèle 80: 80€ M. Ballyot, 11 allée Pierre Curie, 78170 La Celle St. Cloud.

Recherche pour IC730 filtres FL30, FL44 et platine IC-EY203. Achète E/R en panne ou HS. Faire offre au 01.45.76.60.82.

Recherche magnétophones de poche lecteur/enregistreur Sony TCM-600B et Sanyo M-111, urgent. Cherche tuner FM Esart S12C ou S25C, même en panne ou épave. Cherche aussi agrandisseur photo N/B 6 x 9 + table de repro. Photos (statif). Tél. 04.67.47.58.26.

Recherche mics radio TR5AC et récepteur MICS radio GR66 en très bon état. Faire offre à F6ACV, 51, av. Dijou, 78500 Sartrouville.

Recherche toute doc. technique sur ancienne caméra vidéo couleur professionnelle (studio et reportage) type KP31 Thomson-Vidéo (fabrication JVC). Doc. recherchée: Schémas, proc. de réglage, manuel de service, doc. même en anglais acceptée. Tous frais remboursés. Tél. 06.88.49.43.13 tous les jours de 9 à 22 h.

Achète micro Canon parabole acoustique pour écoute des sons distants neuf ou occasion, part. ou pro, magasin réseau de distribution. Me contacter au 02.40.26.95.43 de 15 à 19h ou au 06.11.30.16.65 à partir de 21h. Recherche schéma monitor Compaq modèle 455 (Qvision 172). Tél. 02.37.90.25.15 HR.

**Vous l'attendiez depuis des années : le voilà ! Il n'a pas d'équivalent en langue française.**

Fruit de la collaboration d'une équipe de radioamateurs, chacun compétent dans son domaine, il aura fallu deux ans pour rassembler tous les éléments qui le composent et vous présenter le



**Disponible!**

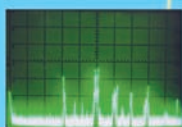
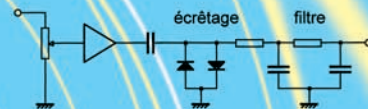
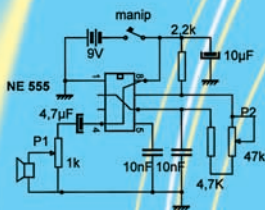

# "Manuel du radioamateur"



EA27  
**62€**  
+ port 5,34 €

Collectif d'auteurs sous la direction de  
**Roland GUILLAUME, F5ZV**

## Manuel du Radioamateur

1ère édition

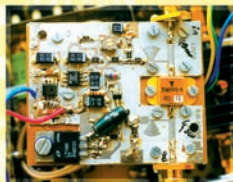

Éditions SRC

Cet imposant ouvrage au format A4 (21 x 29,7cm), dont la coordination de rédaction a été assurée par Roland Guillaume F5ZV, se compose de 800 pages dans lesquelles vous trouverez tous les aspects du radioamateurisme :



- Présentation du radioamateurisme
- Comment devenir radioamateur
- La réglementation
- La réception
- L'émission
- La conception d'émetteurs-récepteurs
- Les lignes de transmission
- Les antennes
- La propagation des ondes
- Les différents modes de transmission
- L'écoute
- Les équipements
- Le trafic
- Les concours et les diplômes
- L'informatique et la radio
- La théorie
- Les composants
- Des réalisations pratiques
- Des annexes contenant une mine d'informations...



**Votre commande à :**

**SRC/Librairie - BP 88 - 35890 LAILLÉ**  
Tél.: 02 99 42 52 73 - Fax: 02 99 42 52 88

Abondamment illustré de photos, de croquis, de schémas électroniques et de circuits imprimés pour la réalisation des montages, c'est un ouvrage à conserver en permanence sous la main car il devrait apporter une réponse à la plupart des questions que vous vous posez.



# LES STATIONS TOUTES BANDES, TOUS MODES POUR LES GLOBE-TROTTERS

## FT-897

Emetteur/récepteur HF/50/144/430 MHz fixe ou portable. Sortie 100 W (HF/50 MHz); 50 W (144 MHz); 20 W (430 MHz) avec alimentation secteur ou 13,8 Vdc ou 20 W toutes bandes avec alimentation par batterie. Tous modes. 200 mémoires. DSP. Optimisation du point d'interception. Manipulateur incorporé avec mémoire 3 messages. Codeur/décodeur CTCSS/DCS. ARTS. Fonction mémorisation automatique "Smart-Search". Analyseur de spectre. Sortie pour transverter. Mode balise automatique. Shift répéteur automatique (ARS). Alimentation secteur, 13,8 Vdc ou option batterie Ni-Mh. Dimensions: 200 x 80 x 262 mm.

## FT-847

Emetteur/récepteur super compact (260 x 86 x 270 mm) couvrant toutes les bandes amateurs. Emission 100 W bandes HF, 10 W bande 50 MHz, 50 W bandes 144 et 430 MHz. Tous modes, cross-band/full duplex, trafic satellite avec tracking normal / inverse. Packet 1200/9600 bds. Pas d'accord fin de 0,1 Hz. Filtre bande passante DSP. Réducteur de bruit DSP. Notch automatique DSP. Filtres mécaniques Collins en option. Jog-shuttle, commande séparée du VFO secondaire pour le trafic «split» et satellite. Cat-System. Encodeur/décodeur CTCSS et DCS. Entrée directe des fréquences par clavier. 4 connecteurs d'antennes. En option, synthétiseur de voix et coupleur automatique d'antenne externe. Alimentation 13,8 Vdc, 22 A. Dimensions: 260 x 86 x 270 mm. Poids: 7 kg.

## FT-817

Emetteur/récepteur portable HF/50/144/430 MHz tous modes + AFSK/Packet. Réception bandes amateur et bande aviation civile. Double VFO. Synthétiseur au pas de 10 Hz (CW/SSB) et 100 Hz (AM/FM). Puissance 5 W SSB/CW/FM sous 13,8 Vdc externe, 1,5 W porteuse AM (2,5 W programmable jusqu'à 5 W avec alimentation par batteries 9,6 Vdc Cad-Ni ou 8 piles AA). Packet 1200 et 9600 bauds. CTCSS et DCS incorporés. Shift relais automatique. 200 mémoires + canaux personnels et limites de bande. Afficheur LCD bicolore bleu/ambre. Générateur CW. VOX. Fonction analyseur de spectre. Fonction "Smart-Search". Système ARTS: Test de faisabilité de liaison (portée) entre deux TX compatibles ARTS. Programmable avec interface CAT-System et clonable. Prise antenne BNC en face avant et SO-239 en face arrière. Dimensions: 135 x 38 x 165 mm. Poids: 0,9 kg sans batterie.



**YAESU**  
Le choix des DX-eur's les plus exigeants!

MRT-1002-1-C



## GENERALE ELECTRONIQUE SERVICES

205, rue de l'Industrie - Zone Industrielle - B.P. 46 - 77542 SAVIGNY-LE-TEMPLE Cedex  
Tél.: 01.64.41.78.88 - Télécopie: 01.60.63.24.85 - Minitel: 3617 code GES  
<http://www.ges.fr> — e-mail: [info@ges.fr](mailto:info@ges.fr)

G.E.S. - MAGASIN DE PARIS: 212, avenue Daumesnil - 75012 PARIS - TEL.: 01.43.41.23.15 - FAX: 01.43.45.40.04  
G.E.S. OUEST: 1 rue du Coin, 49300 Cholet, tél.: 02.41.75.91.37 G.E.S. COTE D'AZUR: 454 rue Jean Monet - B.P. 87 - 06212 Mandelieu Cedex, tél.: 04.93.49.35.00 G.E.S. LYON: 22 rue Tronchet, 69006 Lyon, tél.: 04.78.93.99.55  
G.E.S. NORD: 9 rue de l'Alouette, 62690 Estrée-Cauchy, tél.: 03.21.48.09.30

Prix revendeurs et exportation. Garantie et service après-vente assurés par nos soins. Vente directe ou par correspondance aux particuliers et aux revendeurs. Nos prix peuvent varier sans préavis en fonction des cours monétaires internationaux. Les spécifications techniques peuvent être modifiées sans préavis des constructeurs.